

แผนพัฒนาท้องถิ่น

ปี พ.ศ.2561-2565



องค์การบริหารส่วนตำบลทุ่งกระตาดพัฒนา

อำเภอหนองกี่ จังหวัดบุรีรัมย์

คำนำ

เนื่องด้วยพระราชบัญญัติกำหนดแผนและขั้นตอนการกระจายอำนาจให้แก่องค์กรปกครองส่วนท้องถิ่น พ.ศ. ๒๕๔๒ มาตรา ๑๖ และมาตรา ๑๗ บัญญัติให้องค์การบริหารส่วนตำบล มีอำนาจหน้าที่ในการจัดทำแผนพัฒนาท้องถิ่นของตนเอง ภายใต้การกำกับดูแล ของหน่วยงานรัฐและผ่านการมีส่วนร่วมของประชาชน และระเบียบของกระทรวงมหาดไทย ว่าด้วยการจัดทำแผนพัฒนาขององค์กรปกครองส่วนท้องถิ่น พ.ศ. ๒๕๔๘ และเพิ่มเติมจนถึงปัจจุบันนี้

เพื่อให้การดำเนินการให้เป็นไปตามกฎหมายดังกล่าว จึงต้องจัดทำแผนพัฒนาท้องถิ่น (พ.ศ. ๒๕๖๑ - ๒๕๖๕) ขึ้น เพื่อใช้เป็นเครื่องมือในการจัดทำงบประมาณรายจ่ายประจำปี และพร้อมที่จะนำไปสู่การปฏิบัติและสามารถใช้ในการประสานแผนการพัฒนาท้องถิ่นได้อย่างมีประสิทธิภาพและประสิทธิผล ตามนโยบายที่คณะผู้บริหารหวังที่จะทำให้เกิดการพัฒนาในท้องถิ่น

องค์การบริหารส่วนตำบลทุ่งกระตาดพัฒนา จึงหวังเป็นอย่างยิ่งว่าแผนพัฒนาท้องถิ่น (พ.ศ. ๒๕๖๑- ๒๕๖๕) องค์การบริหารส่วนตำบลทุ่งกระตาดพัฒนา ฉบับนี้จะเป็นแนวทางในการพัฒนาตำบลที่มีประสิทธิภาพและตอบสนองความต้องการของประชาชนอย่างแท้จริงต่อไป

องค์การบริหารส่วนตำบลทุ่งกระตาดพัฒนา

สารบัญ

เรื่อง	หน้า
ส่วนที่ ๑ สภาพทั่วไปและข้อมูลพื้นฐาน	๑ - ๑๒
ส่วนที่ ๒ ยุทธศาสตร์องค์กรปกครองส่วนท้องถิ่น	๑๓ - ๓๑
ส่วนที่ ๓ การนำแผนพัฒนาท้องถิ่นสู่การปฏิบัติ	๓๒ - ๓๒
ส่วนที่ ๔ การติดตามและประเมินผล	๓๓ - ๓๔
บัญชีสรุปโครงการพัฒนา (ผ.๐๑)	๓๕-๓๗
รายละเอียดโครงการพัฒนา (ผ.๐๒)	๓๘-๑๓๕

ภาคผนวก

ประกาศใช้แผนพัฒนาท้องถิ่น พ.ศ.๒๕๖๑ - ๒๕๖๕

ส่วนที่ 1

สภาพทั่วไปและข้อมูลพื้นฐานขององค์กรปกครองส่วนท้องถิ่น

1. ด้านกายภาพ

1.1 ที่ตั้ง

องค์การบริหารส่วนตำบลทุ่งกระตาดพัฒนา อยู่ห่างจากที่ว่าการอำเภอหนองกี่ ประมาณ 2 กิโลเมตร และมีพื้นที่บางส่วนอยู่ในเขตเทศบาลตำบลหนองกี่ อยู่ทางทิศเหนือของอำเภอหนองกี่ จังหวัดบุรีรัมย์

ทิศเหนือ ติดต่อกับตำบลเขี้ยปราสาท อำเภอหนองกี่ จังหวัดบุรีรัมย์

ทิศใต้ ติดต่อกับตำบลดอนอะราง อำเภอหนองกี่ จังหวัดบุรีรัมย์

ทิศตะวันออก ติดต่อกับตำบลทุ่งกระเต็น อำเภอหนองกี่ จังหวัดบุรีรัมย์

ทิศตะวันตก ติดต่อกับตำบลบุกระสัง อำเภอหนองกี่ จังหวัดบุรีรัมย์

1.2 เนื้อที่

องค์การบริหารส่วนตำบลทุ่งกระตาดพัฒนา มีพื้นที่ประมาณ 43.00 ตารางกิโลเมตร

1.3 ภูมิประเทศ

สภาพพื้นที่ทั่วไปขององค์การบริหารส่วนตำบลทุ่งกระตาดพัฒนา เป็นพื้นที่ราบลุ่ม ไม่มีป่าไม้ หนาทึบ เป็นไรโล่งเตียน

1.4 จำนวนหมู่บ้าน

องค์การบริหารส่วนตำบลทุ่งกระตาดพัฒนา ประกอบด้วยหมู่บ้าน 7 หมู่บ้าน ดังนี้

หมู่ที่ 1 บ้านสระหลวง เป็นหมู่บ้านในเขต อบต. (บางส่วน)

หมู่ที่ 3 บ้านโนนทอง เป็นหมู่บ้านในเขต อบต. ทั้งหมู่บ้าน

หมู่ที่ 4 บ้านศรีสง่า เป็นหมู่บ้านในเขต อบต. (บางส่วน)

หมู่ที่ 5 บ้านเสื่อชะเง้อ เป็นหมู่บ้านในเขต อบต. ทั้งหมู่บ้าน

หมู่ที่ 7 บ้านสุขสำราญ เป็นหมู่บ้านในเขต อบต. (บางส่วน)

หมู่ที่ 10 บ้านโนนสีทอง เป็นหมู่บ้านในเขต อบต. ทั้งหมู่บ้าน

หมู่ที่ 12 บ้านทุ่งรวงทอง เป็นหมู่บ้านในเขต อบต. (บางส่วน)

2. ด้านการเมือง/การปกครอง

2.1 เขตการปกครอง

ปัจจุบันองค์การบริหารส่วนตำบลทุ่งกระตาดพัฒนา มีอาคารสำนักงานเป็นของตนเอง สำหรับให้บริการประชาชนที่มาติดต่อราชการได้ด้วยความสะดวก ซึ่งสำนักงานดังกล่าวตั้งอยู่ที่ หมู่ที่ 5 บ้านเสื่อชะเง้อ ตำบลทุ่งกระตาดพัฒนา อำเภอหนองกี่ จังหวัดบุรีรัมย์

2.2 ข้อมูลสมาชิก อบต.

ข้อมูลด้านการศึกษสมาชิก อบต.

จำนวนสมาชิก อบต.	ระดับการศึกษา					
	ประถมศึกษา	มัธยมศึกษา ตอนต้น	มัธยมศึกษา ตอนปลาย/ปวช	อนุปริญญา หรือเทียบเท่า	ปริญญาตรี	สูงกว่า ปริญญาตรี
ชาย 12 คน	6	3	1	1	1	-
หญิง 2 คน	1	-	-	1	-	-
รวม 14 คน	7	3	1	2	1	-

2.3 โครงสร้างคณะผู้บริหาร

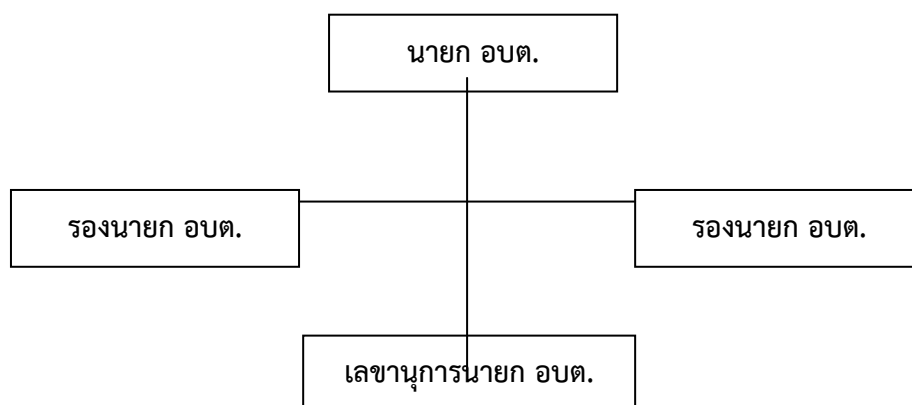

2.4 ข้อมูลด้านการศึกษาคณะผู้บริหาร อบต.

นายกองค์การบริหารส่วนตำบล
รองนายกองค์การบริหารส่วนตำบล
รองนายกองค์การบริหารส่วนตำบล
เลขานุการนายกองค์การบริหารส่วนตำบล

ระดับการศึกษา

ปริญญาโท
ประถมศึกษาปีที่ 7
มัธยมศึกษาปีที่ 6
มัธยมศึกษาปีที่ 6

3. ประชากร

3.1 ข้อมูลเกี่ยวกับจำนวนประชากรของตำบลทุ่งกระตาดพัฒนา

ที่	หมู่บ้าน	จำนวนประชากร			จำนวนหลังคาเรือน
		ชาย	หญิง	รวม	
1	บ้านสระหลวง หมู่ที่ 1	20	24	44	21
2	บ้านโนนทอง หมู่ที่ 3	408	394	802	248
3	บ้านศรีสง่า หมู่ที่ 4	65	62	127	57
4	บ้านเสือชะเง้อ หมู่ที่ 5	306	299	605	285
5	บ้านสุขสำราญ หมู่ที่ 7	155	154	309	128
6	บ้านโนนสีทอง หมู่ที่ 10	241	235	474	138
7	บ้านทุ่งรวงทอง หมู่ที่ 12	163	138	301	155
	รวม	1,441	1,379	2,820	1,033

ข้อมูล จาก สำนักบริหารการทะเบียน กรมการปกครอง (อำเภอหนองกี่) ณ วันที่ 10 มิถุนายน 2562

4. สภาพทางสังคม

4.1 ข้อมูลด้านการศึกษา

- ศูนย์พัฒนาเด็กเล็กองค์การบริหารส่วนตำบลทุ่งกระตาดพัฒนา จำนวน 1 แห่ง
- โรงเรียนประถมศึกษา จำนวน 1 แห่ง
- โรงเรียนมัธยมศึกษา จำนวน - แห่ง

4.2 ข้อมูลสถาบันและองค์กรทางศาสนา

- สำนักสงฆ์ จำนวน 2 แห่ง คือ 1. สำนักสงฆ์โนนทอง 2. สำนักสงฆ์โนนจิว

4.3 ข้อมูลสถานพยาบาล

- โรงพยาบาลในพื้นที่ จำนวน - แห่ง
- สถานีอนามัยในพื้นที่ จำนวน - แห่ง

5. ระบบบริการพื้นฐาน

5.1 การคมนาคมขนส่ง

	หมู่บ้าน	ถนนคอนกรีต		ถนนลาดยาง		ถนนลูกรัง	
		จำนวน (สาย)	ระยะทาง (กม.)	จำนวน (สาย)	ระยะทาง (กม.)	จำนวน (สาย)	ระยะทาง (กม.)
1	บ้านสระหลวง	-	-	1	0.200	5	1.800
2	บ้านโนนทอง หมู่ที่ 3	2	0.893	-	-	3	0.782
3	บ้านศรีสง่า หมู่ที่ 4	-	-	1	0.700	6	3.652
4	บ้านเสือชะเง้อ หมู่ที่ 5	3	1.051	1	1.227	6	4.653
5	บ้านสุขสำราญ หมู่ที่ 7	4	1.886	-	-	1	0.695
6	บ้านโนนสีทอง หมู่ที่ 10	8	3.377	-	-	3	1.958
7	บ้านทุ่งรวงทอง หมู่ที่ 12	3	1.712	-	-	13	34.522
	รวม	20	8.919	3	2.127	37	48.062

6 ระบบเศรษฐกิจ

6.1 การประกอบอาชีพ

- 1) ทำนา 381 ครัวเรือน
- 2) ทำไร่
 - ทำไร่มันสำปะหลัง 26 ครัวเรือน
 - ทำไร่อ้อย 8 ครัวเรือน
- 3) ปลุกพืชผักสวนครัวจำหน่าย 68 ครัวเรือน
- 4) ทำสวน 7 ครัวเรือน
- 5) เลี้ยงสัตว์เพื่อการจำหน่าย เช่น โค, กระบือ, สุกร, สัตว์ปีกต่าง ๆ เป็นต้น
 - เลี้ยงโค กระบือ 12 ครัวเรือน
 - เลี้ยงสุกร 15 ครัวเรือน
 - เลี้ยงสัตว์ปีก 118 ครัวเรือน
- 6) ค้าขาย 48 ครัวเรือน
- 7) อื่น ๆ เช่น ประกอบธุรกิจส่วนตัว ซ่อมยานยนต์ ให้เช่าอาคาร รับจ้างทั่วไป ฯลฯ 41 ครัวเรือน

6.2 ข้อมูลผลผลิตทางการเกษตร

ที่	หมู่บ้าน	จำนวนพื้นที่เพาะปลูกข้าวนาปี (ไร่/กก.)		การปลูกพืชไร่อื่น (ไร่/กก.)		
		ข้าวเจ้า	ข้าวเหนียว	มันสำปะหลัง	อ้อย	อื่น ๆ
1	บ้านสระหลวง หมู่ 1	15/7 ตัน	-	-	-	-
2	บ้านโนนทอง หมู่ 3	500/300 ตัน	-	-	-	-
3	บ้านศรีสง่า หมู่ 4	15/7 ตัน	-	-	-	-
4	บ้านเสื่อชะเง้อ หมู่ 5	750/300 ตัน	-	-	-	100/200 ตัน
5	บ้านสุขสำราญ หมู่ 7	100 ตัน	150 ตัน	1/3,000		
6	บ้านโนนสีทอง หมู่ 10	360/115 ตัน	-	20/60 ตัน	40/15 ตัน	-
7	บ้านทุ่งรวงทอง หมู่ 12	750/300 ตัน	-	-	-	-

6.3 ข้อมูลหน่วยธุรกิจในพื้นที่ การพาณิชย์ ได้แก่

ลำดับ	ประเภท	จำนวน
1	สถานีบริการน้ำมันเชื้อเพลิง	
	- สถานีบริการน้ำมันขนาดใหญ่	-
	- สถานีบริการน้ำมันขนาดเล็ก	4
	- ร้านจำหน่ายน้ำมันขนาดเล็ก	-
2	โรงงานอุตสาหกรรม	1
3	สถานบริการที่พัก	
	- โรงแรม	3
	- รีสอร์ท	4
4	ฟาร์มไก่	4
5	โรงสีข้าว	4
6	ลานมัน	7
7	ธุรกิจให้เช่าตึกแถว/บ้านเช่า	6
8	ร้านจำหน่ายวัสดุก่อสร้าง	3
9	ร้านบริการซ่อมยานยนต์ และจำหน่าย อะไหล่ เครื่องยนต์ต่าง ๆ	4
10	ร้านรับซื้อจำหน่ายของเก่า	1
11	ร้านค้าจำหน่ายสินค้าเบ็ดเตล็ดทั่วไป	25

7. เศรษฐกิจพอเพียงท้องถิ่น (ด้านการเกษตรและแหล่งน้ำ)

7.1 ข้อมูลแหล่งน้ำ ได้แก่ สระน้ำหมู่ 3 สระน้ำหมู่ 5

7.2 ข้อมูลด้านการเกษตร ประชาชนส่วนใหญ่ประกอบอาชีพทางการเกษตร ในพื้นที่ทั่วไปในเขตองค์การบริหารส่วนตำบลทุ่งกระตาดพัฒนา ประกอบอาชีพเกษตรกรรม ประมาณร้อยละ 65 ประกอบอาชีพรับจ้างร้อยละ 30 ประกอบอาชีพด้านบริการร้อยละ 15 และอื่นๆร้อยละ 10

8. ศาสนา ประเพณี วัฒนธรรม

8.1 การนับถือศาสนา

- ผู้ที่นับถือศาสนาพุทธ ร้อยละ 100

8.2 ประเพณีและงานประจำปี

- ประเพณีวันขึ้นปีใหม่	ประมาณเดือน	มกราคม
- แห่ช้างสืบสานประเพณีบุญผะเหวด	ประมาณเดือน	เมษายน
- ประเพณีทำบุญกลางบ้าน	ประมาณเดือน	พฤษภาคม
- ประเพณีวันสงกรานต์	ประมาณเดือน	เมษายน
- ประเพณีลอยกระทง	ประมาณเดือน	ตุลาคม พฤศจิกายน
- ประเพณีวันเข้าพรรษา ออกพรรษา	ประมาณเดือน	กรกฎาคม ตุลาคม พฤศจิกายน

8.3 ภูมิปัญญาท้องถิ่น ภาษาถิ่น

ภูมิปัญญาท้องถิ่น ประชาชนในเขตองค์การบริหารส่วนตำบลได้อนุรักษ์ภูมิปัญญาท้องถิ่น ได้แก่ วิธีการทำเครื่องจักสานใช้สำหรับในครัวเรือน วิธีการเลี้ยงไหมและการทอผ้าไหม วิธีการทอเสื่อจากต้นกก และวิธีการจับปลาธรรมชาติ

ภาษาถิ่น ส่วนมากร้อยละ ๙๐ % พูดภาษาอีสาน

8.4 สินค้าพื้นเมืองและของที่ระลึก

ประชาชนในเขตตำบลทุ่งกระตาดพัฒนาได้ผลิตของใช้พื้นเมืองขึ้นใช้ในครัวเรือนและเหลือเอาไว้จำหน่ายบ้าง ได้แก่ เสื่อที่ทอจากต้นกก ผ้าที่ทอจากผ้าฝ้ายและผ้าไหม เครื่องจักรสานที่ทำจากไม้ไผ่

9 ทรัพยากรธรรมชาติ

9.1 น้ำ ที่ใช้ในการอุปโภค-บริโภค ส่วนใหญ่เป็นน้ำที่ได้จากน้ำฝน

9.2 ป่าไม้ ในเขตองค์การบริหารส่วนตำบลไม่มีป่าไม้

9.3 ภูเขา ในเขตองค์การบริหารส่วนตำบลไม่มีภูเขา

9.4 คุณภาพของทรัพยากรธรรมชาติ

ในพื้นที่ขององค์การบริหารส่วนตำบลส่วนมากเป็นพื้นที่สำหรับเพาะปลูก ที่อยู่อาศัย ร้านค้า สถานประกอบการ ตามลำดับ และมีพื้นที่เพียงเล็กน้อยที่เป็นพื้นที่สาธารณะ ทรัพยากรธรรมชาติในพื้นที่ ก็ได้แก่ ดิน น้ำ ต้นไม้ อากาศที่ไม่มีมลพิษ น้ำในการเกษตรก็ต้องรอดูฝน มีแหล่งน้ำใช้ในการเกษตรไม่เพียงพอ ปัญหาคือยังไม่สามารถหาแหล่งน้ำสำหรับการเกษตรได้เพิ่มขึ้น เพราะพื้นที่ส่วนมากเป็นของประชาชน ปัญหาด้านขยะ การแก้ไขปัญหา องค์การบริหารส่วนตำบลได้จัดทำโครงการเพื่อแก้ปัญหาให้กับประชาชนและเป็นไปตามความ

ต้องการของประชาชน เช่น โครงการปลูกต้นไม้ในวันสำคัญต่างๆ ในพื้นที่ของตนเองและที่สาธารณะรวมทั้งปรับปรุงสภาพภูมิทัศน์ของเมืองให้ร่มรื่นสวยงาม ให้เป็นเมืองน่าอยู่

10. โครงสร้างการแบ่งส่วนราชการ

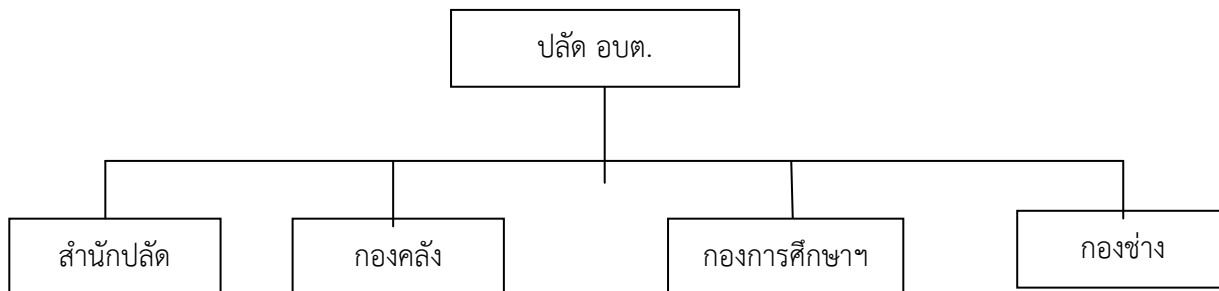

ข้อมูลพนักงานส่วนตำบล

สำนัก/กอง/ส่วน	จำนวน	ระดับการศึกษา
สำนักงานปลัด	9	- ปริญญาโท 6 คน - ปริญญาตรี 3 คน
กองคลัง	3	- ปริญญาโท - คน - ปริญญาตรี 3 คน
กองช่าง	3	- ปริญญาตรี 2 คน - ปวส. 1 คน
กองการศึกษา	3	- ปริญญาโท 3 คน
รวม	18	

ข้อมูลพนักงานจ้าง

ส่วน	จำนวน	ระดับการศึกษา
สำนักงานปลัด	3	- ปริญญาตรี 1 คน - มัธยมศึกษา 2 คน
กองคลัง	1	- ปริญญาตรี 1 คน
กองช่าง	-	-
ส่วนการศึกษา	1	- ปริญญาตรี 1 คน
รวม	5	

10.1 โครงสร้างขององค์การบริหารส่วนตำบล

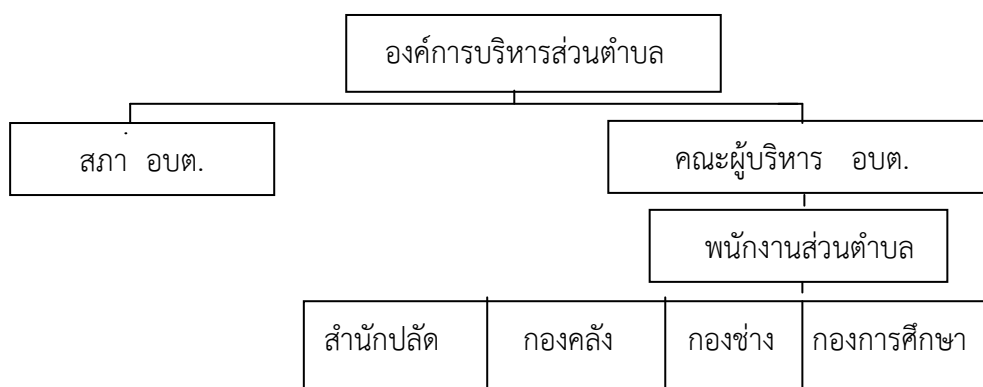

จากการที่องค์การบริหารส่วนตำบล ได้กำหนดภารกิจหลักและภารกิจรองที่จะดำเนินการดังกล่าวโดย องค์การบริหารส่วนตำบล กำหนดตำแหน่งของพนักงานจ้างให้ตรงกับภารกิจดังกล่าว และในระยะแรกการกำหนด โครงสร้างส่วนราชการที่จะรองรับการดำเนินการตามภารกิจนั้น อาจกำหนดเป็นภารกิจอยู่ในงาน หรือกำหนด เป็นฝ่ายและในระยะต่อไป เมื่อมีการดำเนินการตามภารกิจนั้น และองค์การบริหารส่วนตำบลพิจารณาเห็นว่า ภารกิจนั้นมีปริมาณงานมากพอที่จะพิจารณาตั้งเป็นส่วนต่อไป ดังนี้

1. สำนักปลัดองค์การบริหารส่วนตำบล

มีภาระหน้าที่เกี่ยวกับงานธุรการสารบรรณการจัดทำแผนพัฒนาตำบล การจัดทำร่างข้อบังคับ การจัดทำทะเบียนคณะผู้บริหาร สมาชิก อบต. การดำเนินการ ตามนโยบายของรัฐบาล แผนพัฒนาเศรษฐกิจ การให้คำปรึกษาในหน้าที่และความรับผิดชอบการปกครอง บังคับบัญชา พนักงานส่วนตำบลและพนักงานจ้าง การบริหารงานบุคคลของ อบต.ทั้งหมด การดำเนินการ เกี่ยวกับการอนุญาตต่างๆ และปฏิบัติหน้าที่อื่นที่เกี่ยวข้อง แบ่งส่วนราชการภายในออกเป็น 4 งาน คือ

1.1 งานบริหารทั่วไป มีหน้าที่ความรับผิดชอบ

- งานสารบรรณ
- งานอำนวยความสะดวกและข้อมูลข่าวสาร
- งานบริหารงานบุคคล
- งานเลือกตั้ง
- งานตรวจสอบภายใน
- งานควบคุมและส่งเสริมการท่องเที่ยว
- งานสารสนเทศและระบบคอมพิวเตอร์
- งานข้อมูลและการประชาสัมพันธ์

1.2 งานนโยบายและแผน มีหน้าที่ความรับผิดชอบ

- งานนโยบายและแผนพัฒนา
- งานวิชาการ
- งานงบประมาณ

1.3 งานกฎหมายและคดี มีหน้าที่ความรับผิดชอบ

- งานกฎหมายและนิติกรรม
- งานการดำเนินการทางคดีและศาลปกครอง
- งานร้องเรียนร้องทุกข์และอุทธรณ์
- งานระเบียบการคลัง
- งานข้อบัญญัติ อบต.

1.4 งานป้องกันและบรรเทาสาธารณภัย มีหน้าที่ความรับผิดชอบ

- งานอำนวยความสะดวก
- งานป้องกัน
- งานช่วยเหลือฟื้นฟู
- งานกู้ภัย

1.5 งานสังคมสงเคราะห์ มีหน้าที่เกี่ยวกับ

- งานสงเคราะห์ประชาชนผู้ทุกข์ยาก ขาดแคลน ไร้ที่พึ่ง
- งานสงเคราะห์ผู้ประสบภัยพิบัติต่างๆ
- งานสงเคราะห์คนชรา คนพิการและทุพพลภาพ
- งานสงเคราะห์ครอบครัวและเผยแพร่ความรู้เกี่ยวกับการดำเนินชีวิตในครอบครัว
- งานส่งเสริมและสนับสนุนองค์การสังคมสงเคราะห์ภาคเอกชน
- งานสำรวจวิจัยสภาพปัญหาสังคมต่างๆ
- งานส่งเสริมสวัสดิภาพสตรีและสงเคราะห์หญิงบางประเภท
- งานประสานและร่วมมือกับหน่วยงานที่เกี่ยวข้องเพื่อการสังคมสงเคราะห์
- งานให้คำปรึกษา แนะนำในด้านสังคมสงเคราะห์แก่ผู้มาขอรับ
- งานอื่นที่เกี่ยวข้องหรือตามที่ได้รับมอบหมาย

1.6 งานสวัสดิภาพเด็กและเยาวชน มีหน้าที่เกี่ยวกับ

- งานสงเคราะห์เด็กและเยาวชนที่ครอบครัวประสบปัญหาความเดือดร้อนต่างๆ
- งานสงเคราะห์เด็กกำพร้า อนุบาล ไร้ที่พึ่ง เร่ร่อนจรจัด ถูกทอดทิ้ง
- งานสงเคราะห์เด็กและเยาวชนที่พิการทางร่างกาย สมอง และปัญญา
- งานให้ความช่วยเหลือเด็กนักเรียนที่ยากจนทางด้านอุปกรณ์การเรียน เครื่องแบบนักเรียน อาหาร

กลางวัน ทุนการศึกษา ฯลฯ

- งานส่งเสริมสวัสดิภาพเด็กและเยาวชน ได้แก่ การสอดส่องดูแล และช่วยเหลือเด็กและเยาวชนที่ประพฤติดันไม่สมแก่วัย

- งานประสานและร่วมมือกับหน่วยงานที่เกี่ยวข้องเพื่อส่งเสริมสวัสดิภาพเด็กและเยาวชน
- งานให้คำปรึกษาแนะนำแก่เด็กและเยาวชนซึ่งมีปัญหาในด้านต่างๆ
- งานอื่นที่เกี่ยวข้องหรือตามที่ได้รับมอบหมาย

1.7 งานพัฒนาชุมชน มีหน้าที่เกี่ยวกับ

- งานสำรวจและจัดตั้งคณะกรรมการชุมชนเพื่อรับผิดชอบในการปรับปรุง ชุมชนของตนเอง
- งานฝึกอบรมและเผยแพร่ความรู้เกี่ยวกับการพัฒนาชุมชน
- งานจัดระเบียบชุมชน
- งานประสานงานและร่วมมือกับหน่วยงานต่างๆ เพื่อนำบริการขั้นพื้นฐาน ไปบริการแก่ชุมชน
- งานจัดทำโครงการช่วยเหลือในด้านต่างๆ ให้แก่ชุมชน
- งานดำเนินการพัฒนาชุมชนทางด้านเศรษฐกิจ สังคม วัฒนธรรม การศึกษา การอนามัย และสุขภาพ
- งานอื่นที่เกี่ยวข้องหรือตามที่ได้รับมอบหมาย

2. กองคลัง

มีภาระหน้าที่เกี่ยวกับการจัดทำบัญชีและทะเบียนรับ-จ่ายเงินทุกประเภท งานเกี่ยวกับการเงิน การเบิกจ่ายเงินการเก็บรักษาเงิน การนำส่งเงิน การฝากเงิน การตรวจเงิน อบต. รวบรวมสถิติเงินได้ ประเภทต่างๆ การเบิกตัดปี การขยายเวลาเบิกจ่ายงบประมาณ การหักภาษีและนำส่งเงินคงเหลือประจำวัน การรับและจ่ายขาดเงินสะสมของ อบต. การยืมเงินทศรองราชการ การจัดหาผลประโยชน์จากสิ่งก่อสร้างและทรัพย์สินของ อบต. ตรวจสอบงานของจังหวัดและสำนักงานตรวจเงินแผ่นดินการเร่งรัดใบสำคัญและเงินยืมค้างชำระ การจัดเก็บ ภาษี การประเมินภาษี การเร่งรัดจัดเก็บรายได้ การพัฒนารายได้ การออกใบอนุญาตและค่าธรรมเนียม ต่างๆ และปฏิบัติหน้าที่อื่นที่เกี่ยวข้อง แบ่งส่วนราชการภายในออกเป็น 4 งาน คือ

2.1 งานการเงิน มีหน้าที่ความรับผิดชอบ

- งานรับเงิน – เบิกจ่ายเงิน
- งานจัดทำฎีกาเบิกจ่ายเงิน
- งานเก็บรักษาเงิน

2.2 งานบัญชี มีหน้าที่ความรับผิดชอบ

- งานการบัญชี
- งานทะเบียนคุมการเบิกจ่าย
- งานงบการเงินและงบทดลอง
- งานงบแสดงฐานะทางการเงิน

2.3 งานพัฒนาและจัดเก็บรายได้ มีหน้าที่ความรับผิดชอบ

- งานภาษีอากร ค่าธรรมเนียมและค่าเช่า
- งานพัฒนารายได้
- งานควบคุมกิจการค้าและค่าปรับ
- งานทะเบียนควบคุมและเร่งรัดรายได้

2.4 งานทะเบียนทรัพย์สินและพัสดุ มีหน้าที่ความรับผิดชอบ

- งานทะเบียนทรัพย์สินและแผนที่ภาษี
- งานพัสดุ
- งานทะเบียนเบิกจ่ายวัสดุครุภัณฑ์และยานพาหนะ

3. กองช่าง

มีภาระหน้าที่เกี่ยวกับการสำรวจออกแบบและจัดทำโครงการ ใช้จ่ายเงินของอบต. การอนุมัติ เพื่อดำเนินการตามโครงการที่ตั้งจ่ายจากเงินรายได้ของอบต. งานบำรุงซ่อม และจัดทำทะเบียน สิ่งก่อสร้างที่อยู่ในความรับผิดชอบของอบต. การให้คำแนะนำปรึกษา เกี่ยวกับการจัดทำโครงการ และการออกแบบ ก่อสร้าง แก่อบต. และหน่วยงานอื่นที่เกี่ยวข้อง งานควบคุมอาคาร การดูแล ควบคุม ปรึกษา ซ่อมแซม วัสดุครุภัณฑ์ และปฏิบัติหน้าที่อื่นที่เกี่ยวข้อง แบ่งส่วนราชการภายในออกเป็น 4 งาน คือ

3.1 งานก่อสร้าง มีหน้าที่ความรับผิดชอบ

- งานก่อสร้างและบูรณะถนน
- งานก่อสร้างและบูรณะสภาพและโครงการพิเศษ
- งานระบบข้อมูลและแผนที่เส้นทางคมนาคม
- งานบำรุงรักษาเครื่องจักรและยานพาหนะ

3.2 งานออกแบบและควบคุมอาคาร มีหน้าที่ความรับผิดชอบ

- งานสถาปัตยกรรมและมัณฑนศิลป์
- งานวิศวกรรม
- งานประเมินราคา
- งานควบคุมการก่อสร้างอาคาร
- งานบริการข้อมูลและหลักเกณฑ์
- งานออกแบบ

3.3 งานประสานสาธารณูปโภค มีหน้าที่ความรับผิดชอบ

- งานประสานสาธารณูปโภคและกิจการประปา
- งานขนส่งและวิศวกรรมจราจร
- งานระบายน้ำ
- งานจัดตกแต่งสถานที่

3.4 งานผังเมือง มีหน้าที่ความรับผิดชอบ

- งานสำรวจและแผนที่
- งานวางผังพัฒนาเมือง
- งานควบคุมทางผังเมือง
- งานจัดรูปที่ดินและฟื้นฟูที่ดิน

4. ส่วนการศึกษา ศาสนาและวัฒนธรรม

มีภาระหน้าที่เกี่ยวกับงานจัดการศึกษา ส่งเสริมและสนับสนุนการศึกษา ศาสนา วัฒนธรรม และขนบธรรมเนียมประเพณีอันดีงามของท้องถิ่น งานสันตนาการ งานการศึกษา งานศิลปวัฒนธรรม งานส่งเสริมและสนับสนุนการกีฬาและนันทนาการ และปฏิบัติหน้าที่อื่นที่เกี่ยวข้องโดยแบ่งส่วนราชการ ภายในออกเป็น 2 งาน คือ

4.1 งานส่งเสริมการศึกษา ศาสนาและวัฒนธรรม มีหน้าที่รับผิดชอบ ดังนี้

- งานส่งเสริมและสนับสนุนศูนย์การเรียนรู้ชุมชน
- งานส่งเสริม สนับสนุน พัฒนาศูนย์พัฒนาเด็กเล็ก
- งานสนับสนุนกิจการศาสนา
- งานสนับสนุนศิลปวัฒนธรรม ขนบธรรมเนียม ประเพณีท้องถิ่น
- งานสันตนาการ
- งานอื่นๆที่เกี่ยวข้องหรือได้รับมอบหมาย

4.2 งานกิจการโรงเรียน มีหน้าที่ความรับผิดชอบ ดังนี้

- งานจัดการศึกษา พัฒนาศูนย์พัฒนาเด็กเล็ก
- งานประสานและสนับสนุนโรงเรียนประถมและพัฒนาศูนย์พัฒนาเด็กเล็ก
- งานจัดกิจกรรมเด็กและเยาวชน
- งานห้องสมุด และเครือข่ายทางการศึกษา
- งานเทคโนโลยีทางการศึกษา
- งานส่งเสริม สนับสนุน เสนอแนะ และการเผยแพร่เกี่ยวกับการศึกษา
- งานอื่นๆ ที่เกี่ยวข้องหรือได้รับมอบหมาย

ส่วนที่ ๒

ยุทธศาสตร์การพัฒนาองค์กรปกครองส่วนท้องถิ่น

๑. ความสัมพันธ์ระหว่างแผนพัฒนาระดับมหภาค

๑.๑ แผนยุทธศาสตร์ชาติ ๒๐ ปี (พ.ศ. ๒๕๖๑ - ๒๕๘๐)

โดยที่รัฐธรรมนูญแห่งราชอาณาจักรไทย มาตรา ๖๕ กำหนดให้รัฐพึงจัดให้มียุทธศาสตร์ชาติเป็นเป้าหมายการพัฒนาประเทศอย่างยั่งยืน ตามหลักธรรมาภิบาลเพื่อใช้เป็นกรอบในการจัดทำแผนต่างๆให้สอดคล้องและบูรณาการกันเพื่อให้เกิดเป็นพลังผลักดันร่วมกันไปสู่เป้าหมายดังกล่าว โดยให้เป็นไปตามที่กำหนดในกฎหมายว่าด้วยการจัดทำยุทธศาสตร์ชาติ และต่อมาได้มีการตราพระราชบัญญัติการจัดทำยุทธศาสตร์ชาติ พ.ศ. ๒๕๖๐ มีผลบังคับใช้เมื่อวันที่ ๑ สิงหาคม ๒๕๖๐ โดยกำหนดให้มีการแต่งตั้งคณะกรรมการยุทธศาสตร์ชาติ เพื่อรับผิดชอบในการจัดทำร่างยุทธศาสตร์ชาติ กำหนดวิธีการการมีส่วนร่วมของประชาชนในการจัดทำร่างยุทธศาสตร์ชาติ ในการติดตาม การตรวจสอบ และการประเมินผล รวมทั้งกำหนดมาตรการส่งเสริมและสนับสนุนให้ประชาชนทุกภาคส่วนดำเนินการให้สอดคล้องกับยุทธศาสตร์ชาติ

เพื่อให้เป็นไปตามที่กำหนดในพระราชบัญญัติการจัดทำ ยุทธศาสตร์ชาติ พ.ศ. ๒๕๖๐ คณะกรรมการยุทธศาสตร์ชาติได้แต่งตั้งคณะกรรมการจัดทำยุทธศาสตร์ชาติด้านต่างๆ รวม ๖ คณะอันประกอบด้วย คณะกรรมการจัดทำยุทธศาสตร์ชาติด้านความมั่นคง คณะกรรมการจัดทำยุทธศาสตร์ชาติด้านการสร้างความสามารถในการแข่งขัน คณะกรรมการจัดทำยุทธศาสตร์ชาติด้านการพัฒนาและเสริมสร้างศักยภาพทรัพยากรมนุษย์ คณะกรรมการจัดทำยุทธศาสตร์ชาติด้านการสร้างโอกาสและความเสมอภาคทางสังคม คณะกรรมการจัดทำยุทธศาสตร์ชาติด้านการสร้างการเติบโตบนคุณภาพชีวิตที่เป็นมิตรต่อสิ่งแวดล้อม และคณะกรรมการจัดทำยุทธศาสตร์ชาติด้านการปรับสมดุลและพัฒนาระบบการบริหารจัดการภาครัฐ เพื่อรับผิดชอบในการดำเนินการจัดทำร่างยุทธศาสตร์ชาติให้เป็นไปตามหลักเกณฑ์ วิธีการ และเงื่อนไขที่กำหนด ตลอดจนได้จัดให้มีการรับฟังความคิดเห็นของประชาชนและหน่วยงานของรัฐที่เกี่ยวข้องอย่างกว้างขวางเพื่อประกอบการพิจารณาจัดทำร่างยุทธศาสตร์ชาติตามที่กฎหมายกำหนดแล้ว

ยุทธศาสตร์ชาติ ๒๐ ปี (พ.ศ. ๒๕๖๑-๒๕๘๐) เป็นยุทธศาสตร์ชาติฉบับแรกของประเทศไทยตามรัฐธรรมนูญแห่งราชอาณาจักรไทย ซึ่งจะต้องนำไปสู่การปฏิบัติเพื่อให้ประเทศไทยบรรลุวิสัยทัศน์ “ประเทศไทยมีความมั่นคง มั่งคั่ง ยั่งยืน เป็นประเทศพัฒนาแล้ว ด้วยการพัฒนาตามหลักปรัชญาของเศรษฐกิจพอเพียง” ภายในช่วงเวลาดังกล่าว เพื่อความสุขของคนไทยทุกคน

สถานการณ์ แนวโน้ม วิสัยทัศน์ และเป้าหมายในการพัฒนาประเทศ

๑. บทนำ

การพัฒนาประเทศไทยนับตั้งแต่แผนพัฒนาเศรษฐกิจและสังคมแห่งชาติ ฉบับที่ ๑ เป็นต้นมาได้ส่งผลให้ประเทศมีการพัฒนาในทุกมิติ ทั้งในด้านเศรษฐกิจที่ประเทศไทยได้รับการยกระดับเป็นประเทศในกลุ่มบนของกลุ่มประเทศระดับรายได้ปานกลาง ในด้านสังคมที่มีการพัฒนาคุณภาพชีวิตของประชาชนส่งผลให้ประเทศไทยหลุดพ้นจากการเป็นประเทศยากจน และในด้านสิ่งแวดล้อมที่ประเทศไทยมีข้อได้เปรียบในหลากหลายหลายเชิงนิเวศ อย่างไรก็ตาม ประเทศไทยยังมีความท้าทายต่อการพัฒนาที่สำคัญ อาทิ อัตราการขยายตัวทางเศรษฐกิจในปี ๒๕๖๐ ที่ร้อยละ ๓.๙ ถือว่าอยู่ในระดับต่ำกว่าศักยภาพ เมื่อเทียบกับร้อยละ ๖.๐ ต่อปีในช่วงเวลาเกือบ ๖ ทศวรรษที่ผ่านมา โดยมีสาเหตุหลักจากการชะลอตัวของการลงทุนภายในประเทศและสถานการณ์เศรษฐกิจโลกที่ยังไม่ฟื้นตัวได้เต็มที่โครงสร้างเศรษฐกิจไทยที่ยังไม่สามารถขับเคลื่อนด้วยนวัตกรรมได้อย่างเต็มประสิทธิภาพภาคบริการและภาคเกษตรมีผลิตภาพการผลิตในระดับต่ำ ขาดการนำเทคโนโลยีเข้ามาเพิ่ม

ประสิทธิภาพในการผลิต ประกอบกับแรงงานไทยยังมีปัญหาเรื่องคุณภาพและสมรรถนะที่ไม่สอดคล้องกับความต้องการในการขับเคลื่อนการพัฒนาของประเทศ

นอกจากนั้น ศักยภาพและคุณภาพของประชากรไทยทุกช่วงวัยยังคงเป็นปัจจัยท้าทายสำคัญต่อการพัฒนาประเทศ แม้ว่าการเข้าถึงระบบบริการสาธารณสุข การศึกษา บริการสาธารณสุข โครงสร้างพื้นฐานต่างๆ และการคุ้มครองทางสังคมอื่น ๆ ของคนไทยมีความครอบคลุมเพิ่มมากขึ้น แต่ยังคงมีปัญหาเรื่องคุณภาพการให้บริการที่มีมาตรฐานแตกต่างกันระหว่างพื้นที่ ซึ่งเป็นหนึ่งในสาเหตุหลักที่ทำให้ประเทศไทยยังคงมีปัญหาความเหลื่อมล้ำในหลายมิติ ขณะที่ปัญหาด้านความยากจนยังคงเป็นประเด็นท้าทายในการยกระดับการพัฒนาประเทศให้ประชาชนมีรายได้สูงขึ้นและแก้ปัญหาความเหลื่อมล้ำอย่างยั่งยืน ขณะเดียวกันการวางกลยุทธ์ระยะยาวในการฟื้นฟู การใช้ และการรักษาทรัพยากรอย่างบูรณาการเพื่อการพัฒนาประเทศที่ผ่านมายังขาดความชัดเจน ส่งผลให้ทรัพยากรธรรมชาติและสิ่งแวดล้อมของประเทศยังมีปัญหาการใช้อย่างสิ้นเปลืองและเสื่อมโทรมลงอย่างรวดเร็ว

ทั้งนี้ ปัญหาดังกล่าวข้างต้นมีสาเหตุส่วนหนึ่งมาจากประสิทธิภาพการบริหารจัดการภาครัฐ การพัฒนาประเทศขาดความต่อเนื่องและความยืดหยุ่นในการตอบสนองต่อความต้องการและปัญหาของประชาชน ขณะที่ความมั่นคงภายในประเทศยังมีหลายประเด็นที่ต้องเสริมสร้างให้เกิดความเข้มแข็ง ลดความขัดแย้งทางความคิดและอุดมการณ์ที่มีรากฐานมาจากความเหลื่อมล้ำ ความไม่เสมอภาค การขาดความเชื่อมั่นในกระบวนการยุติธรรม และปัญหาการขาดเสถียรภาพทางการเมืองตลอดจนส่งเสริมคนในชาติให้ยึดมั่นสถาบันหลักเป็นศูนย์รวมจิตใจให้เกิดความรักและความสามัคคี

ในขณะเดียวกัน การเปลี่ยนแปลงโครงสร้างประชากรที่มีสัดส่วนประชากรวัยแรงงานและวัยเด็กที่ลดลงและประชากรสูงอายุที่เพิ่มขึ้นอย่างต่อเนื่อง จะเป็นปัจจัยเสี่ยงสำคัญที่จะทำให้การพัฒนาประเทศในมิติต่าง ๆ มีความท้าทายมากขึ้น ทั้งในส่วนของเสถียรภาพทางการเงินการคลังของประเทศในการจัดสวัสดิการเพื่อดูแลผู้สูงอายุที่เพิ่มสูงขึ้น การลงทุนและการออม การเจริญเติบโตทางเศรษฐกิจของประเทศ ความมั่นคงทางสังคม การบริหารจัดการทรัพยากรธรรมชาติอย่างยั่งยืนซึ่งจะเป็นประเด็นท้าทายต่อการขับเคลื่อนประเทศไปสู่การเป็นประเทศพัฒนาแล้ว

๒. ปัจจัยและแนวโน้มที่คาดว่าจะส่งผลต่อการพัฒนาประเทศ

แม้ว่าประเทศไทยจะมีตำแหน่งที่ตั้งที่สามารถเป็นศูนย์กลางในการเชื่อมโยงในภูมิภาคและเป็นประตูสู่เอเชีย แต่การที่มีอาณาเขตติดกับประเทศเพื่อนบ้านหลายประเทศ ทำให้ปัญหาด้านเขตแดนกับประเทศเพื่อนบ้านยังคงเป็นความท้าทายด้านความมั่นคงในอนาคต นอกจากนี้ ประเทศไทยยังคงต้องให้ความสำคัญกับปัญหาด้านความมั่นคงอื่น ๆ ที่มีความซับซ้อน ละเอียดอ่อน และมีความเชื่อมโยงกันหลายมิติ ที่อาจเป็นประเด็นท้าทายต่อการสร้างบรรยากาศความไว้วางใจระหว่างรัฐกับประชาชนและระหว่างประชาชนกับประชาชน ซึ่งรวมถึงการสร้างสามัคคีของคนในชาติที่จะนำไปสู่การแก้ปัญหาความขัดแย้งระหว่างกลุ่มประชากรไทยที่มีแนวคิดและความเชื่อที่แตกต่างกันอย่างยั่งยืนนอกจากนี้ การขยายอิทธิพลและการเพิ่มบทบาทของประเทศมหาอำนาจ ที่อาจก่อให้เกิดการเปลี่ยนแปลงไปสู่ระบบหลายขั้วอำนาจ หรือเกิดการย้ายขั้วอำนาจทางเศรษฐกิจ ซึ่งอาจส่งผลกระทบต่อเสถียรภาพทางเศรษฐกิจของประเทศในอนาคต ขณะที่องค์กรที่ไม่ใช่รัฐ อาทิ องค์กรระหว่างประเทศ และบริษัทข้ามชาติ จะมีบทบาทมากขึ้นในการกำหนดกฎ ระเบียบ ทิศทางความสัมพันธ์และมาตรฐานสากลต่างๆ ทั้งในด้านความมั่นคง และเศรษฐกิจ รวมทั้งการรวมกลุ่มเศรษฐกิจและการเปิดเสรีในภูมิภาคที่นำไปสู่ความเชื่อมโยงในทุกระบบ อาจก่อให้เกิดความเสี่ยงด้านอาชญากรรมข้ามชาติและเศรษฐกิจนอกระบบ รวมทั้งปัญหายาเสพติด การค้ายาเสพติด และการลักลอบเข้าเมือง

ในทางกลับกัน ความเปลี่ยนแปลงจากโลกาภิวัตน์และความก้าวหน้าทางวิทยาศาสตร์และเทคโนโลยีที่ได้รับการพัฒนาอย่างก้าวกระโดดจะก่อให้เกิดนวัตกรรมอย่างพลิกผัน อาทิ เทคโนโลยีปัญญาประดิษฐ์ อินเทอร์เน็ตในทุกสิ่ง การวิเคราะห์ข้อมูลขนาดใหญ่ หุ่นยนต์และโดรน เทคโนโลยีพันธุกรรมสมัยใหม่ และเทคโนโลยีทางการเงิน ซึ่งตัวอย่างแนวโน้มการพัฒนาเทคโนโลยีอย่างก้าวกระโดดเหล่านี้ คาดว่าจะ

เป็นปัจจัยสนับสนุนหลักที่ช่วยทำให้เศรษฐกิจโลกและเศรษฐกิจไทยมีแนวโน้มที่จะกลับมาขยายตัวได้เข้มแข็งขึ้น แนวโน้มสำคัญที่จำเป็นต้องมีการติดตามอย่างใกล้ชิด อาทิ การรวมกลุ่มทางการค้าและการลงทุนที่จะมีความหลากหลายเพิ่มมากขึ้น การแข่งขันที่คาดว่าจะรุนแรงขึ้นในการเพิ่มผลิตภาพและสร้างความหลากหลายของสินค้าและบริการที่ตอบโจทย์รูปแบบชีวิตใหม่ๆ

นอกจากนั้น ประเทศไทยคาดว่าจะเข้าสู่การเป็นสังคมสูงวัยระดับสุดยอดในปี ๒๕๗๔ จะก่อให้เกิดโอกาสใหม่ๆ ในการตอบสนองความต้องการของกลุ่มผู้บริโภคนสูงอายุที่จะมีส่วนเพิ่มขึ้นอย่างต่อเนื่อง รวมทั้งการคาดการณ์ว่าครอบครัวไทยจะมีขนาดเล็กลงและมีรูปแบบที่หลากหลายมากขึ้น ประชากรในประเทศไทยจะมีช่วงอายุที่แตกต่างกันและจะมีกลุ่มคนช่วงอายุใหม่ๆ เพิ่มขึ้น ซึ่งจะส่งผลต่อทัศนคติและพฤติกรรมที่แตกต่างกัน ดังนั้น การเตรียมความพร้อมของประชากรให้มีคุณภาพและการนำเทคโนโลยีที่เหมาะสมมาใช้ในการผลิตและการบริการของประเทศจะเป็นความท้าทายสำคัญในระยะต่อไป

ในขณะเดียวกัน โครงสร้างประชากรที่เข้าสู่สังคมสูงวัย อาจทำให้เกิดความต้องการแรงงานต่างชาติเพิ่มมากขึ้นเพื่อทดแทนจำนวนแรงงานไทยที่ลดลง ซึ่งปัจจัยด้านการเปิดเสรีในภูมิภาคและความก้าวหน้าของการพัฒนาระบบคมนาคมขนส่งในภูมิภาคจะทำให้การเคลื่อนย้ายแรงงานและการย้ายถิ่นมีความสะดวกมากขึ้น และเป็นปัจจัยสำคัญที่จะทำให้เกิดการเคลื่อนย้ายประชากรเข้าออกประเทศเพิ่มมากขึ้น โดยเฉพาะในกลุ่มประชากรที่มีศักยภาพซึ่งมีแนวโน้มในการเคลื่อนย้ายไปเรียนหรือทำงานในทั่วทุกมุมโลกสูงขึ้น ทั้งนี้ การย้ายถิ่นส่วนใหญ่มีวัตถุประสงค์เพื่อแสวงหาโอกาสทางเศรษฐกิจที่ดีขึ้น จึงอาจจะเป็นไปได้ที่ประเทศไทยจะยังคงเป็นประเทศผู้รับของประชากรจากประเทศเพื่อนบ้านขณะที่ประชากรไทยโดยเฉพาะแรงงานทักษะอาจมีแรงจูงใจในการย้ายถิ่นไปยังประเทศที่มีระดับการพัฒนาที่ดีกว่า อาจทำให้การแย่งชิงแรงงานมีความรุนแรงมากขึ้น ซึ่งจะยิ่งทำให้เกิดความเสี่ยงต่อการเจริญเติบโตทางเศรษฐกิจและการเปลี่ยนแปลงของบริบทสังคมไทย

นอกจากนี้ ผลกระทบจากการเปลี่ยนแปลงสภาพภูมิอากาศคาดว่าจะมีความรุนแรงมากขึ้นทั้งในเชิงความผันผวน ความถี่ และขอบเขตที่กว้างขวางมากขึ้น ซึ่งจะสร้างความเสียหายต่อชีวิตและทรัพย์สิน ระบบโครงสร้างพื้นฐานที่จำเป็น ตลอดจนระบบผลิตทางการเกษตรที่สัมพันธ์ต่อเนื่องกับความมั่นคงด้านอาหารและน้ำ ขณะที่ระบบนิเวศต่างๆ มีแนวโน้มเสื่อมโทรมลง และมีความเป็นไปได้ค่อนข้างสูงในการสูญเสียความสามารถในการรองรับความต้องการของมนุษย์ได้อย่างมีประสิทธิภาพอย่างไรก็ดี ระดับความรุนแรงของผลกระทบอันเกิดจากการเปลี่ยนแปลงภูมิอากาศโลกและความเสื่อมโทรมของระบบนิเวศต่าง ๆ ดังกล่าวที่แต่ละประเทศจะต้องเผชิญจะมีความแตกต่างกัน ทำให้การเป็นสังคมสีเขียวการรักษาและบริหารจัดการทรัพยากรธรรมชาติและสิ่งแวดล้อมอย่างบูรณาการจะได้รับความสำคัญและความสนใจจากนานาประเทศรวมทั้งประเทศไทยเพิ่มมากขึ้น พลังงานทดแทนและพลังงานทางเลือกรวมถึงการสร้างสมดุลความมั่นคงด้านพลังงานและอาหารมีแนวโน้มที่จะมีความสำคัญเพิ่มมากขึ้น ภาวะเปียบและข้อตกลงด้านสิ่งแวดล้อมจะมีความเข้มข้นและเข้มงวดขึ้น โดยกรอบการพัฒนาตามข้อตกลงระหว่างประเทศต่างๆ ที่สำคัญ เช่น เป้าหมายการพัฒนาที่ยั่งยืนและบันทึกความตกลงปารีสจะได้รับนำไปปฏิบัติอย่างจริงจังมากยิ่งขึ้น

แนวโน้มเหล่านี้จะก่อให้เกิดความท้าทายต่อการพัฒนาประเทศในหลายมิติ ทั้งในส่วนของการจ้างงานและอาชีพ สาขาการผลิตและบริการใหม่ๆ ความมั่นคงของประเทศอันเกิดจากภัยคุกคามและความเสี่ยงด้านอื่นๆ ที่ซับซ้อนขึ้น อาชญากรรมไซเบอร์ รูปแบบการก่อสงครามที่ใช้เทคโนโลยี เป็นเครื่องมือ การเคลื่อนย้ายอย่างเสรีและรวดเร็วของผู้คน เงินทุน ข้อมูลข่าวสาร องค์กรความรู้ เทคโนโลยีและสินค้าและบริการ การปรับตัวต่อการเปลี่ยนแปลงสภาพภูมิอากาศที่รวดเร็วและคาดการณ์ได้ยาก การเกิดขึ้นของโรคระบาด และโรคอุบัติใหม่ที่จะส่งผลให้การเฝ้าระวังด้านสาธารณสุขในประเทศมีความสำคัญมากขึ้น อาจนำไปสู่ปัญหาความเหลื่อมล้ำที่ทวีความรุนแรงมากขึ้นได้ หากไม่มีมาตรการที่มีประสิทธิภาพในการป้องกันและรองรับผลกระทบต่างๆ ที่คาดว่าจะเกิดขึ้น ซึ่งรวมถึงการเตรียมความพร้อมเพื่อรองรับการเปลี่ยนแปลงทางเทคโนโลยีและนวัตกรรมแบบพลิกผันที่จะเกิดขึ้นอย่างรวดเร็ว โดยเฉพาะอย่างยิ่งหากการเข้าถึงเทคโนโลยีโครงสร้างพื้นฐาน และองค์ความรู้สมัยใหม่มีระดับความแตกต่างกันระหว่างกลุ่มประชากรต่างๆ โดยการ

เปลี่ยนแปลงทางเทคโนโลยีและนวัตกรรมดังกล่าวจะส่งผลต่อการจ้างงานและอาชีพที่จะมีรูปแบบและลักษณะงานที่เปลี่ยนไป มีความต้องการแรงงานที่มีสมรรถนะสูงเพิ่มมากขึ้น หลายอาชีพอาจหายไปจากตลาดงานในปัจจุบันและบางอาชีพจะถูกทดแทนด้วยระบบอัตโนมัติโดยเฉพาะอาชีพที่ต้องการทักษะระดับต่ำ ก่อให้เกิดความเสี่ยงต่อความมั่นคงและคุณภาพชีวิตของประชาชนที่ปรับตัวไม่ทันหรือขาดความรู้และทักษะที่ทันกับยุคสมัยที่เปลี่ยนแปลงไปกระแสโลกาภิวัตน์ที่จะทำให้เกิดการพัฒนาขยายความเป็นเมือง วิถีชีวิตที่เปลี่ยนไปอย่างรวดเร็วรวมทั้งการเปลี่ยนแปลงทางสภาพภูมิอากาศที่อาจจะมีผลกระทบมากยิ่งขึ้น ซึ่งปัจจัยทั้งหมดดังกล่าวจะส่งผลให้ปัญหาความยากจนและความเหลื่อมล้ำของประเทศมีความซับซ้อนมากยิ่งขึ้น

จากปัจจัยและแนวโน้มที่คาดว่าจะส่งผลต่อการขับเคลื่อนการพัฒนาประเทศในมิติต่างๆ ข้างต้น เห็นได้ว่าบริบทและสภาพแวดล้อมทั้งภายในและภายนอกประเทศมีแนวโน้มที่จะเปลี่ยนแปลงอย่างรวดเร็ว มีพลวัตสูง และมีความซับซ้อนหลากหลายมิติ ซึ่งจะส่งผลต่ออนาคตการพัฒนาประเทศอย่างมาก ดังนั้น การพัฒนาประเทศจึงจำเป็นต้องมียุทธศาสตร์การพัฒนาที่ครอบคลุมทุกมิติและทุกด้านของการพัฒนาที่เกี่ยวข้อง มีความร่วมมือในลักษณะประชารัฐจากภาคส่วนต่างๆ ในรูปแบบของหุ้นส่วนการพัฒนาที่เป็นการดำเนินงานอย่างบูรณาการ เนื่องจากทุกมิติการพัฒนามีความเกี่ยวข้องซึ่งกันและกัน โดยประเทศไทยจำเป็นต้องมีทรัพยากรมนุษย์ที่มีคุณภาพ มีความรู้ สมรรถนะ และทักษะที่สอดคล้องกับการเปลี่ยนแปลงต่างๆ สามารถรู้เท่าทันและปรับตัวให้สามารถดำเนินชีวิตได้อย่างมีความสุข มีอาชีพที่มั่นคง สร้างรายได้ ท่ามกลางความเปลี่ยนแปลง กฎเกณฑ์และกติกาใหม่ๆ และมาตรฐานที่สูงขึ้น โดยเฉพาะในโลกที่มีการเปลี่ยนแปลงอย่างรวดเร็วซึ่งจำเป็นต้องมีการพัฒนาระบบและปัจจัยส่งเสริมต่าง ๆ ที่เกี่ยวข้องไปพร้อมกัน ทั้งในส่วนของระบบการเรียนการสอน และการพัฒนาทักษะฝีมือที่สอดคล้องกันกับการพัฒนาของคนในแต่ละช่วงวัย ระบบบริการสาธารณะ โครงสร้างพื้นฐานรวมทั้งการให้ความสำคัญกับการส่งเสริมเทคโนโลยีและนวัตกรรม เพื่อให้ประเทศไทยสามารถยกระดับเป็นเจ้าของเทคโนโลยีและนวัตกรรมก้าวทันโลก จากการต่อยอดการพัฒนาบนพื้นฐานนโยบายไทยแลนด์ ๔.๐ ส่งผลให้เกิดการสร้างห่วงโซ่มูลค่าทางเศรษฐกิจในทั้งภาคอุตสาหกรรม ภาคเกษตรและภาคบริการ กระจายผลประโยชน์จากการพัฒนา ลดปัญหาความเหลื่อมล้ำ และนำไปสู่การเสริมสร้างคุณภาพชีวิตของประชาชนทุกภาคส่วน

นอกจากนี้ ประเทศไทยต้องให้ความสำคัญกับการสร้างสมดุลความมั่นคงด้านพลังงานและอาหาร การรักษาไว้ซึ่งความหลากหลายเชิงนิเวศ การส่งเสริมการดำเนินชีวิตและธุรกิจ และการพัฒนาและขยายความเป็นเมืองที่เติบโตอย่างต่อเนื่องที่เป็นมิตรต่อสิ่งแวดล้อม พร้อมกับการมีข้อกำหนดของรูปแบบและกฎเกณฑ์ที่เกี่ยวข้องกับลักษณะการใช้พื้นที่ที่ชัดเจน ขณะที่การพัฒนาโครงสร้างพื้นฐานและระบบโลจิสติกส์ กฎหมาย ระบบภาษีต้องมีกลยุทธ์การพัฒนาที่สามารถอำนวยความสะดวกและส่งเสริมให้ประเทศมีศักยภาพการแข่งขันที่สูงขึ้น และสามารถจับจุดแข็งในเรื่องตำแหน่งที่ตั้งทางภูมิศาสตร์ของประเทศให้เกิดประโยชน์ต่อการพัฒนาประเทศมากขึ้น รวมทั้งให้ความสำคัญของการรวมกลุ่มความร่วมมือกับนานาประเทศในระดับภูมิภาคและระดับโลก เพื่อกระชับและสร้างสัมพันธ์ไมตรี เสริมสร้างความสัมพันธ์ทางการทูต ซึ่งจะก่อให้เกิดการสร้างพลังทางเศรษฐกิจและรักษาความมั่นคงของประเทศ โดยจำเป็นต้องสร้างความพร้อมในการที่จะยกระดับมาตรฐานและมีการปฏิบัติให้เป็นไปตามระเบียบกติกาสากลในด้านต่างๆ ขณะเดียวกันประเทศไทยจำเป็นต้องเร่งให้มีการปฏิรูประบบราชการและการเมืองเพื่อให้เกิดการบริหารราชการที่ดีและมีเสถียรภาพทางการเมือง มีการส่งเสริมคนในชาติให้ยึดมั่นสถาบันหลักเป็นศูนย์รวมจิตใจเพื่อให้เกิดความรักความสามัคคี และลดความขัดแย้งภายในประเทศ โดยที่นโยบายการพัฒนาต่างๆ จำเป็นต้องคำนึงถึงความสอดคล้องกับโครงสร้างและลักษณะพฤติกรรมของประชากรที่อาจจะมีแตกต่างจากปัจจุบันมากขึ้น

ดังนั้น ภายใต้เงื่อนไขโครงสร้างประชากร โครงสร้างเศรษฐกิจ สภาพสังคม สภาพภูมิอากาศสิ่งแวดล้อม และปัจจัยการพัฒนาต่างๆ ที่เกี่ยวข้อง ส่งผลให้ประเทศไทยจำเป็นต้องมีการวางแผนการพัฒนาที่รอบคอบและครอบคลุม อย่างไรก็ตาม หลายประเด็นพัฒนาเป็นเรื่องที่ต้องใช้ระยะเวลาในการดำเนินงานเพื่อให้เกิดการปรับตัวซึ่งจะต้องหยั่งรากลึกลงไปถึงการเปลี่ยนแปลงในเชิงโครงสร้างการขับเคลื่อนการพัฒนาให้ประเทศเจริญก้าวหน้าไปในอนาคตจึงจำเป็นต้องกำหนดวิสัยทัศน์ในระยะยาวที่ต้องบรรลุ พร้อมทั้งแนว

ยุทธศาสตร์หลักในด้านต่างๆ เพื่อเป็นกรอบในการขับเคลื่อนการพัฒนาอย่างบูรณาการบนพื้นฐานประชารัฐเพื่อยกระดับจุดแข็งและจุดเด่นของประเทศ และปรับปรุงแก้ไขจุดอ่อนและจุดด้อยต่าง ๆ อย่างเป็นระบบ โดยยุทธศาสตร์ชาติจะเป็นเป้าหมายใหญ่ในการขับเคลื่อนประเทศ และถ่ายทอดไปสู่แผนในระดับอื่น ๆ เพื่อนำไปสู่การปฏิบัติทั้งในระดับยุทธศาสตร์ ภารกิจและพื้นที่ ซึ่งรวมถึงพื้นที่พิเศษต่างๆ อาทิ เขตเศรษฐกิจพิเศษชายแดน เขตพัฒนาพิเศษภาคตะวันออกเพื่อให้การพัฒนาประเทศสามารถดำเนินการได้อย่างมั่นคง มั่งคั่ง และ ยั่งยืน

๓. วิสัยทัศน์ประเทศไทย

“ประเทศไทยมีความมั่นคง มั่งคั่ง ยั่งยืน เป็นประเทศพัฒนาแล้ว ด้วยการพัฒนาตามหลักปรัชญาของเศรษฐกิจพอเพียง” หรือเป็นคติพจน์ประจำชาติว่า “มั่นคง มั่งคั่ง ยั่งยืน” เพื่อสนองต่อต่อผลประโยชน์แห่งชาติ อันได้แก่ การมีเอกราช อธิปไตย การดำรงอยู่อย่างมั่นคง และยั่งยืนของสถาบันหลักของชาติ และประชาชนจากภัยคุกคามทุกรูปแบบ การอยู่ร่วมกันในชาติอย่างสันติสุขเป็นปึกแผ่น มีความมั่นคงทางสังคม ท่ามกลางพหุสังคมและการมีเกียรติและศักดิ์ศรีของความเป็นมนุษย์ความเจริญเติบโตของชาติ ความเป็นธรรมและความอยู่ดีมีสุขของประชาชน ความยั่งยืนของฐานทรัพยากรธรรมชาติสิ่งแวดล้อม ความมั่นคงทางพลังงานและอาหาร ความสามารถในการรักษาผลประโยชน์ของชาติภายใต้การเปลี่ยนแปลงของสภาวะแวดล้อมระหว่างประเทศ และการอยู่ร่วมกันอย่างสันติประสานสอดคล้องกันด้านความมั่นคงในประชาคมอาเซียนและประชาคมโลกอย่างมีเกียรติและศักดิ์ศรี

ความมั่นคง หมายถึง การมีความมั่นคงปลอดภัยจากภัยและการเปลี่ยนแปลงทั้งภายในประเทศและภายนอกประเทศในทุกระดับ ทั้งระดับประเทศ สังคม ชุมชน ครัวเรือน และปัจเจกบุคคล และมีความมั่นคงในทุกมิติ ทั้งมิติทางการทหาร เศรษฐกิจ สังคม สิ่งแวดล้อม และการเมือง เช่น ประเทศมีความมั่นคงในเอกราชและอธิปไตย มีการปกครองระบอบประชาธิปไตยที่มีพระมหากษัตริย์ทรงเป็นประมุข สถาบันชาติ ศาสนา พระมหากษัตริย์มีความเข้มแข็งเป็นศูนย์กลางและเป็นที่ยึดเหนี่ยวจิตใจของประชาชน มีระบบการเมืองที่มั่นคงเป็นกลไกที่นำไปสู่การบริหารประเทศที่ต่อเนื่องและโปร่งใสตามหลักธรรมาภิบาล สังคมมีความปรองดองและความสามัคคี สามารถผนึกกำลังเพื่อพัฒนาประเทศ ชุมชนมีความเข้มแข็ง ครอบครัวมีความอบอุ่น ประชาชนมีความมั่นคงในชีวิต มีงานและรายได้ที่มั่นคงพอเพียงกับการดำรงชีวิต มีการออมสำหรับวัยเกษียณ ความมั่นคงของอาหาร พลังงาน และน้ำ มีที่อยู่อาศัยและความปลอดภัยในชีวิตทรัพย์สิน

ความมั่งคั่ง หมายถึง ประเทศไทยมีการขยายตัวของเศรษฐกิจอย่างต่อเนื่องและมีความยั่งยืนจนเข้าสู่กลุ่มประเทศรายได้สูง ความเหลื่อมล้ำของการพัฒนาลดลง ประชากรมีความอยู่ดีมีสุขได้รับผลประโยชน์จากการพัฒนาอย่างเท่าเทียมกันมากขึ้น และมีการพัฒนาอย่างทั่วถึงทุกภาคส่วนมีคุณภาพชีวิตตามมาตรฐานขององค์การสหประชาชาติ ไม่มีประชาชนที่อยู่ในภาวะความยากจนเศรษฐกิจในประเทศมีความเข้มแข็ง ขณะเดียวกันต้องมีความสามารถในการแข่งขันกับประเทศต่างๆทั้งในตลาดโลกและตลาดภายในประเทศเพื่อให้สามารถสร้างรายได้ทั้งจากภายในและภายนอกประเทศตลอดจนมีการสร้างฐานเศรษฐกิจและสังคมแห่งอนาคต เพื่อให้สอดรับกับบริบทการพัฒนาที่เปลี่ยนแปลงไป และประเทศไทยมีบทบาทที่สำคัญในเวทีโลก และมีความสัมพันธ์ทางเศรษฐกิจและการค้าอย่างแน่นแฟ้นกับประเทศในภูมิภาคเอเชีย เป็นจุดสำคัญของการเชื่อมโยงในภูมิภาค ทั้งการคมนาคมขนส่ง การผลิต การค้า การลงทุน และการทำธุรกิจ เพื่อให้เป็นพลังในการพัฒนา นอกจากนี้ยังมีความสมบูรณ์ในทุนที่สามารถสร้างการพัฒนาต่อเนื่องไปได้ ได้แก่ ทุนมนุษย์ ทุนทางปัญญาทุนทางการเงิน ทุนที่เป็นเครื่องมือเครื่องจักร ทุนทางสังคม และทุนทรัพยากรธรรมชาติและสิ่งแวดล้อม

ความยั่งยืน หมายถึง การพัฒนาที่สามารถสร้างความเจริญ รายได้ และคุณภาพชีวิตของประชาชนให้เพิ่มขึ้นอย่างต่อเนื่อง ซึ่งเป็นการเจริญเติบโตของเศรษฐกิจที่อยู่บนหลักการใช้ การรักษาและการฟื้นฟูฐานทรัพยากรธรรมชาติอย่างยั่งยืน ไม่ใช่ทรัพยากรธรรมชาติจนเกินพอดี ไม่สร้างมลภาวะต่อสิ่งแวดล้อมจนเกินความสามารถในการรองรับและเยียวยาของระบบนิเวศ การผลิตและการบริโภคเป็นมิตรกับสิ่งแวดล้อม และสอดคล้องกับเป้าหมายการพัฒนาที่ยั่งยืน ทรัพยากรธรรมชาติมีความอุดมสมบูรณ์มากขึ้นและสิ่งแวดล้อมมี

คุณภาพดีขึ้น คนมีความรับผิดชอบต่อสังคม มีความเอื้ออาทร เสียสละเพื่อผลประโยชน์ส่วนรวม รัฐบาลมีนโยบายที่มุ่งประโยชน์ส่วนรวมอย่างยั่งยืนและให้ความสำคัญกับการมีส่วนร่วมของประชาชน และทุกภาคส่วนในสังคม ยึดถือและปฏิบัติตามหลักปรัชญาของเศรษฐกิจพอเพียงเพื่อการพัฒนาอย่างสมดุล มีเสถียรภาพ และยั่งยืน

โดยมีเป้าหมายการพัฒนาประเทศ คือ “**ประเทศชาติมั่นคง ประชาชนมีความสุข เศรษฐกิจพัฒนาอย่างต่อเนื่อง สังคมเป็นธรรม ฐานทรัพยากรธรรมชาติยั่งยืน**” โดยยกระดับศักยภาพของประเทศในหลากหลายมิติ พัฒนาคมนในทุกมิติและในทุกช่วงวัยให้เป็นคนดี เก่ง และมีคุณภาพ สร้างโอกาสและความเสมอภาคทางสังคม สร้างการเติบโตบนคุณภาพชีวิตที่เป็นมิตรกับสิ่งแวดล้อม และมีภาครัฐของประชาชนเพื่อประชาชนและประโยชน์ส่วนรวม โดยการประเมินผลการพัฒนาตามยุทธศาสตร์ชาติ ประกอบด้วย

- ๑) ความอยู่ดีมีสุขของคนไทยและสังคมไทย
- ๒) ชีตความสามารถในการแข่งขัน การพัฒนาเศรษฐกิจ และการกระจายรายได้
- ๓) การพัฒนาทรัพยากรมนุษย์ของประเทศ
- ๔) ความเท่าเทียมและความเสมอภาคของสังคม
- ๕) ความหลากหลายทางชีวภาพ คุณภาพสิ่งแวดล้อม และความยั่งยืนของทรัพยากรธรรมชาติ
- ๖) ประสิทธิภาพการบริหารจัดการและการเข้าถึงการให้บริการของภาครัฐ

๔. ประเด็นยุทธศาสตร์ชาติ

๔.๑ ยุทธศาสตร์ชาติด้านความมั่นคง

- (๑) การรักษาความสงบภายในประเทศ
- (๒) การป้องกันและแก้ไขปัญหาที่มีผลกระทบต่อความมั่นคง
- (๓) การพัฒนาศักยภาพของประเทศให้พร้อมเผชิญภัยคุกคามที่กระทบต่อความมั่นคงของชาติ
- (๔) การบูรณาการความร่วมมือด้านความมั่นคงกับอาเซียนและนานาชาติ รวมถึงองค์กรภาครัฐและที่มิใช่ภาครัฐ
- (๕) การพัฒนากลไกการบริหารจัดการความมั่นคงแบบองค์รวม

๔.๒ ยุทธศาสตร์ชาติด้านการสร้างความสามารถในการแข่งขัน

- (๑) การเกษตรสร้างมูลค่า
- (๒) อุตสาหกรรมและบริการแห่งอนาคต
- (๓) สร้างความหลากหลายด้านการท่องเที่ยว
- ๔.๔ โครงสร้างพื้นฐาน เชื่อมไทย เชื่อมโลก
- (๕) พัฒนาเศรษฐกิจบนพื้นฐานผู้ประกอบการยุคใหม่

๔.๓ ยุทธศาสตร์ชาติด้านการพัฒนาและเสริมสร้างศักยภาพทรัพยากรมนุษย์

- (๑) การปรับเปลี่ยนค่านิยมและวัฒนธรรม
- (๒) การพัฒนาศักยภาพคนตลอดช่วงชีวิต
- (๓) ปฏิรูปกระบวนการเรียนรู้ที่ตอบสนองต่อการเปลี่ยนแปลงในศตวรรษที่ ๒๑
- (๔) การตระหนักถึงพหุปัญญาของมนุษย์ที่หลากหลาย
- (๕) การเสริมสร้างให้คนไทยมีสุขภาวะที่ดี
- (๖) การสร้างสภาพแวดล้อมที่เอื้อต่อการพัฒนาและเสริมสร้างศักยภาพทรัพยากรมนุษย์
- (๗) การเสริมสร้างศักยภาพการกีฬาในการสร้างคุณค่าทางสังคมและพัฒนาประเทศ

๔.๔ ยุทธศาสตร์ชาติด้านการสร้างโอกาสและความเสมอภาคทางสังคม

- (๑) การลดความเหลื่อมล้ำ สร้างความเป็นธรรมในทุกมิติ
- (๒) การกระจายศูนย์กลางความเจริญทางเศรษฐกิจ สังคม และเทคโนโลยี
- (๓) การเสริมสร้างพลังทางสังคม
- (๔) การเพิ่มขีดความสามารถของชุมชนท้องถิ่นในการพัฒนา การพึ่งตนเองและ

การจัดการตนเอง

๔.๕ ยุทธศาสตร์ชาติด้านการสร้างการเติบโตบนคุณภาพชีวิตที่เป็นมิตรกับ

สิ่งแวดล้อม

- (๑) สร้างการเติบโตอย่างยั่งยืนบนสังคมเศรษฐกิจสีเขียว
- (๒) สร้างการเติบโตอย่างยั่งยืนบนสังคมเศรษฐกิจภาคทะเล
- (๓) สร้างการเติบโตอย่างยั่งยืนบนสังคมที่เป็นมิตรต่อสภาพภูมิอากาศ
- (๔) พัฒนาพื้นที่เมือง ชนบท เกษตรกรรมและอุตสาหกรรมเชิงนิเวศ มุ่งเน้น

ความเป็นเมืองที่เติบโตอย่างต่อเนื่อง

- (๕) พัฒนาความมั่นคงน้ำ พลังงาน และเกษตรที่เป็นมิตรต่อสิ่งแวดล้อม
- (๖) ยกระดับกระบวนการทัศน์เพื่อกำหนดอนาคตประเทศ

๔.๖ ยุทธศาสตร์ชาติด้านการปรับสมดุลและพัฒนาระบบการบริหารจัดการภาครัฐ

(๑) ภาครัฐที่ยึดประชาชนเป็นศูนย์กลาง ตอบสนองความต้องการ และให้บริการอย่างสะดวกรวดเร็ว โปร่งใส

(๒) ภาครัฐบริหารงานแบบบูรณาการโดยมียุทธศาสตร์ชาติเป็นเป้าหมายและเชื่อมโยงการพัฒนาในทุกระดับ ทุกประเด็น ทุกภารกิจ และทุกพื้นที่

(๓) ภาครัฐมีขนาดเล็กกลาง เหมาะสมกับภารกิจ ส่งเสริมให้ประชาชนและทุกภาคส่วนมีส่วนร่วมในการพัฒนาประเทศ

(๔) ภาครัฐมีความทันสมัย

(๕) บุคลากรภาครัฐเป็นคนดีและเก่ง ยึดหลักคุณธรรม จริยธรรม มีจิตสำนึก มีความสามารถสูง มุ่งมั่น และเป็นมืออาชีพ

(๖) ภาครัฐมีความโปร่งใส ปลอดการทุจริตและประพฤติมิชอบ

(๗) กฎหมายมีความสอดคล้องเหมาะสมกับบริบทต่าง ๆ และมีเท่าที่จำเป็น

(๘) กระบวนการยุติธรรมเคารพสิทธิมนุษยชนและปฏิบัติต่อประชาชนโดยเสมอภาค

๑.๒ แผนพัฒนาเศรษฐกิจและสังคมแห่งชาติ ฉบับที่ ๑๒ (พ.ศ. ๒๕๖๐ - ๒๕๖๔)

แผนพัฒนาเศรษฐกิจและสังคมแห่งชาติ ฉบับที่ ๑๒ (พ.ศ. ๒๕๖๐ - ๒๕๖๔) ได้จัดทำขึ้นในช่วงเวลาของการปฏิรูปประเทศและสถานการณ์โลกที่เปลี่ยนแปลงอย่างรวดเร็วและเชื่อมโยงกันใกล้ชิดกันมากขึ้น โดยได้น้อมนำหลัก “ปรัชญาของเศรษฐกิจพอเพียง” มาเป็นปรัชญาทางในการพัฒนาประเทศต่อเนื่องจากแผนพัฒนาฯ ฉบับที่ ๙-๑๑ เพื่อเสริมสร้างภูมิคุ้มกันและช่วยให้สังคมไทยสามารถยืนหยัดอยู่ได้อย่างมั่นคง เกิดภูมิคุ้มกัน และมีการบริหารจัดการความเสี่ยงอย่างเหมาะสม ส่งผลให้การพัฒนาประเทศสู่ความสมดุลและยั่งยืน

ในการจัดทำแผนพัฒนาฯ ฉบับที่ ๑๒ ครั้งนี้ สำนักงานคณะกรรมการพัฒนาการเศรษฐกิจและสังคมแห่งชาติ (สศช.) ได้จัดทำบนพื้นฐานของกรอบยุทธศาสตร์ชาติ ๒๐ ปี (พ.ศ. ๒๕๖๐ - ๒๕๗๙) ซึ่งเป็นแผนหลักของการพัฒนาประเทศ และเป้าหมายการพัฒนาที่ยั่งยืน (Sustainable Development Goals: SDGs) รวมทั้งการปรับโครงสร้างประเทศไทยไปสู่ประเทศไทย ๔.๐ ตลอดจนประเด็นการปฏิรูปประเทศ นอกจากนั้น ได้

ให้ความสำคัญกับการมีส่วนร่วมของภาคีการพัฒนาทุกภาคส่วน ทั้งในระดับกลุ่มอาชีพ ระดับภาค และระดับประเทศในทุกขั้นตอนของแผนฯ อย่างกว้างขวางและต่อเนื่อง เพื่อร่วมกันกำหนดวิสัยทัศน์และ ทิศทางการพัฒนาประเทศ รวมทั้งร่วมจัดทารายละเอียดยุทธศาสตร์ของแผนฯ เพื่อมุ่งสู่ “ความมั่นคง มั่งคั่ง และยั่งยืน”

การพัฒนาประเทศในระยะแผนพัฒนาฯ ฉบับที่ ๑๒ จึงเป็นจุดเปลี่ยนที่สำคัญในการเชื่อมต่อกับยุทธศาสตร์ชาติ ๒๐ ปี ในลักษณะการแปลงยุทธศาสตร์ระยะยาวสู่การปฏิบัติ โดยในแต่ละยุทธศาสตร์ของแผนพัฒนาฯ ฉบับที่ ๑๒ ได้กำหนดประเด็นการพัฒนา พร้อมทั้งแผนงาน/โครงการสำคัญที่ต้องดำเนินการให้เห็นผลเป็นรูปธรรมในช่วง ๕ ปีแรกของการขับเคลื่อนยุทธศาสตร์ชาติ เพื่อเตรียมความพร้อมคน สังคม และระบบเศรษฐกิจของประเทศให้สามารถปรับตัวรองรับผลกระทบจากการเปลี่ยนแปลงได้อย่างเหมาะสม ขณะเดียวกัน ยังได้กำหนดแนวคิดและกลไกการขับเคลื่อนและติดตามประเมินผลที่ชัดเจน เพื่อกำกับให้การพัฒนาเป็นไปอย่างมีทิศทางและเกิดประสิทธิภาพ นาไปสู่การพัฒนาเพื่อประโยชน์สุขที่ยั่งยืนของสังคมไทย

๑. ภาพรวมการพัฒนาในช่วงแผนพัฒนาฯ ฉบับที่ ๑๒

๑.๑ หลักการ

๑.๒ จุดเปลี่ยนสำคัญในแผนพัฒนาเศรษฐกิจและสังคมฉบับที่ ๑๒

๑.๓ ประเด็นการพัฒนาหลักที่สำคัญในช่วงแผนพัฒนาฯ ฉบับที่ ๑๒

๒. การประเมินสภาพแวดล้อมการพัฒนาประเทศ

๒.๑ สถานการณ์และแนวโน้มภายนอก

๒.๒ สถานการณ์และแนวโน้มภายใน

๓. วัตถุประสงค์และเป้าหมายการพัฒนาในช่วงแผนพัฒนาฯ ฉบับที่ ๑๒

๓.๑. วัตถุประสงค์

๓.๒. เป้าหมายรวม

๔. ยุทธศาสตร์การพัฒนาประเทศ

ยุทธศาสตร์ในแผนพัฒนาฯ ฉบับที่ ๑๒ มีทั้งหมด ๑๐ ยุทธศาสตร์ โดยมี ๖ ยุทธศาสตร์ตามกรอบยุทธศาสตร์ชาติ ๒๐ ปี และอีก ๔ ยุทธศาสตร์ที่เป็นปัจจัยสนับสนุน ดังนี้

๔.๑ ยุทธศาสตร์การเสริมสร้างและพัฒนาศักยภาพทุนมนุษย์

๔.๒ ยุทธศาสตร์การสร้างความเป็นธรรมและลดความเหลื่อมล้ำในสังคม

๔.๓ ยุทธศาสตร์การสร้างความเข้มแข็งทางเศรษฐกิจและแข่งขันได้อย่างยั่งยืน

๔.๔ ยุทธศาสตร์การเติบโตที่เป็นมิตรกับสิ่งแวดล้อมเพื่อการพัฒนาที่ยั่งยืน

๔.๕ ยุทธศาสตร์การเสริมสร้างความมั่นคงแห่งชาติเพื่อการพัฒนาประเทศสู่ความมั่งคั่ง

และยั่งยืน

๔.๖ ยุทธศาสตร์การบริหารจัดการในภาครัฐ การป้องกันการทุจริตประพฤติมิชอบ และ

ธรรมาภิบาลในสังคมไทย

๔.๗ ยุทธศาสตร์การพัฒนาโครงสร้างพื้นฐานและระบบโลจิสติกส์

๔.๘ ยุทธศาสตร์การพัฒนาวิทยาศาสตร์ เทคโนโลยี วิจัย และนวัตกรรม

๔.๙ ยุทธศาสตร์การพัฒนาภาค เมือง และพื้นที่เศรษฐกิจ

๔.๑๐ ยุทธศาสตร์ความร่วมมือระหว่างประเทศเพื่อการพัฒนา

๕. การขับเคลื่อนแผนพัฒนาฯ ฉบับที่ ๑๒ สู่การปฏิบัติ

๕.๑ หลักการ

๕.๒ แนวทางขับเคลื่อนแผนพัฒนาฯ ฉบับที่ ๑๒

๕.๓ การติดตามประเมินผลแผนพัฒนาฯ ฉบับที่ ๑๒

๑.๓ แผนพัฒนาภาค/แผนพัฒนาภูมิภาค/แผนพัฒนาจังหวัด

➔ แผนพัฒนาภาคตะวันออกเฉียงเหนือ พ.ศ. ๒๕๖๐ - ๒๕๖๕ ฉบับทบทวน

๑. สภาพทั่วไป

๑.๑ ที่ตั้ง ภาคตะวันออกเฉียงเหนือ ตั้งอยู่ระหว่างละติจูด ๑๔°๗' ถึง ๑๘°๒๗' เหนือ และลองจิจูด ๑๐๐°๕๔' ถึง ๑๐๕°๓๗' ตะวันออก ตั้งอยู่ในตำแหน่งศูนย์กลางของอนุภูมิภาคกลุ่มแม่น้ำโขง โดยมีอาณาเขตติดต่อกับสาธารณรัฐประชาธิปไตยประชาชนลาว ด้านตะวันออกและด้านเหนือ มีแม่น้ำโขงเป็นเส้นกั้นพรมแดน และด้านใต้ ติดต่อราชอาณาจักรกัมพูชา โดยมีเทือกเขาพนมดงรัก กั้นพรมแดน

๑.๒ พื้นที่และลักษณะภูมิประเทศ มีพื้นที่รวม ๑๐๕.๕๓ ล้านไร่ ลักษณะภูมิประเทศเป็นที่ราบสูง มีความลาดเอียงไปทางตะวันออก มีลักษณะคล้ายกระทะ แบ่งเป็น ๒ เขตใหญ่ ได้แก่ บริเวณแอ่งที่ราบโคราช อยู่บริเวณที่ราบลุ่มแม่น้ำมูลและชี ลักษณะเป็นที่ราบสูงสลับกับเนินเขา และบริเวณแอ่งสกลนคร อยู่ทางตอนเหนือของภาค ตั้งแต่แนวเขาภูพานไปจนถึงแม่น้ำโขง เทือกเขาที่แบ่งระหว่างแอ่งโคราชและแอ่งสกลนคร ได้แก่ เทือกเขาภูพาน

๑.๓ ภูมิอากาศ มีอากาศร้อนชื้นสลับกับแล้ง แบ่งเป็น ๓ ฤดู คือ ฤดูร้อน ช่วงเดือนกุมภาพันธ์-พฤษภาคม อากาศจะร้อนและแห้งแล้งมาก จังหวัดที่มีอุณหภูมิสูงสุด คือ อุตรดิตถ์ ฤดูฝน ช่วงเดือนพฤษภาคม-ตุลาคม ได้รับอิทธิพลของลมมรสุมตะวันตกเฉียงใต้ ทำให้มีฝนตกเป็นบริเวณกว้าง แต่มีแนวเทือกเขาตงพญาเย็นและสันเขาแพง กั้นลมฝนจากมรสุมตะวันตกเฉียงใต้ ส่งผลให้พื้นที่แอ่งโคราช ซึ่งเป็นเขตเงาฝน จึงมีสภาพแห้งแล้งกว่าแอ่งสกลนคร จังหวัดที่มีฝนตกมากที่สุด คือ นครพนม ฝนตกน้อยที่สุด คือ นครราชสีมา ฤดูหนาว ช่วงเดือน พฤศจิกายน-กุมภาพันธ์ อากาศหนาวเย็น ได้รับอิทธิพลของลมมรสุมตะวันออกเฉียงเหนือจากประเทศจีน จังหวัดที่มีอุณหภูมิต่ำสุด คือ จังหวัดเลย

๑.๔ การใช้ประโยชน์ที่ดิน ในปี ๒๕๕๙ มีพื้นที่รวม ๑๐๕.๕๓ ล้านไร่ จำแนกเป็นพื้นที่ป่าไม้ ๑๕.๖๖ ล้านไร่ หรือร้อยละ ๑๔.๙ ของพื้นที่ภาคเกษตร ๖๓.๘๗ ล้านไร่ หรือร้อยละ ๖๐.๕ และพื้นที่ใช้ประโยชน์อื่นๆ ๒๖.๐๒ ล้านไร่ หรือร้อยละ ๒๔.๗ ของพื้นที่ภาค

๑.๕ ทรัพยากรธรรมชาติ

๑.๕.๑ ดิน สภาพดินเป็นดินทรายไม่อุ้มน้ำ ทำให้ขาดแคลนน้ำ และขาดธาตุอาหาร ไตดินมีเกลือหิน ทำให้ดินเค็ม จึงมีข้อจำกัดต่อการใช้ที่ดินเพื่อการเกษตร

๑.๕.๒ แหล่งน้ำ มีลุ่มน้ำขนาดใหญ่ ๓ ลุ่ม ได้แก่ แม่น้ำชี มีความยาวประมาณ ๗๖๕ กิโลเมตร ยาวที่สุดในประเทศไทย มีต้นน้ำที่ทิวเขาเพชรบูรณ์ และไหลไปรวมกับแม่น้ำมูลที่จังหวัดอุบลราชธานี แม่น้ำมูล มีความยาวประมาณ ๖๔๑ กิโลเมตร ต้นน้ำอยู่ที่เทือกเขาสันเขาแพงแล้วไหลลงสู่แม่น้ำโขงที่จังหวัดอุบลราชธานี นอกจากนี้ยังมีลำน้ำสาขาย่อย ได้แก่ ลาปาว ลาน้ำอูน ลาน้ำสงคราม ลาเสียว ลาน้ำเลย ลาน้ำพอง และลาตะคอง รวมทั้งแหล่งน้ำธรรมชาติขนาดใหญ่ ที่กระจายอยู่ในพื้นที่ เช่น หนองหาร (สกลนคร) และบึงละหาน (ชัยภูมิ) นอกจากนี้ยังมีแหล่งน้ำบาดาล มีปริมาณน้ำในเกณฑ์เฉลี่ย ๕-๑๐ ลูกบาศก์เมตรต่อชั่วโมง ที่ความลึกของบ่อประมาณ ๓๐ เมตร คุณภาพของน้ำบาดาลมีตั้งแต่เค็มจัด กร่อย และจืด เนื่องจากพื้นที่ในแอ่งโคราชและแอ่งสกลนครจะรองรับด้วยหินเกลือ หากเจาะน้ำบาดาลลึกเกินไปอาจจะพบน้ำเค็ม

๑.๕.๓ ป่าไม้ ในปี ๒๕๖๐ ภาคตะวันออกเฉียงเหนือมีพื้นที่ป่าไม้ จำนวน ๑๕.๖๖ ล้านไร่ คิดเป็นร้อยละ ๑๔.๙ ของพื้นที่ภาค หรือร้อยละ ๑๕.๓ ของพื้นที่ป่าไม้ทั้งประเทศ ซึ่งยังต่ำกว่าค่าเป้าหมาย ในการรักษาสมดุลของระบบนิเวศที่จะต้องมียพื้นที่ป่าไม้ร้อยละ ๔๐ ของพื้นที่ ส่วนใหญ่มีลักษณะเป็นป่าเบญจพรรณ

๒. โครงข่ายคมนาคมขนส่งและการบริการสาธารณูปโภค

๒.๑ โครงข่ายถนน เชื่อมโยงกับโครงข่ายหลักของประเทศและเชื่อมโยงสู่ประเทศเพื่อนบ้าน สปป.ลาว กัมพูชา และสามารถเชื่อมโยงไปยังเวียดนามและจีนตอนใต้

๒.๑.๑ ทางหลวงแผ่นดินหมายเลข ๒ (ถนนมิตรภาพ)

๒.๑.๒ เส้นทางแนวระเบียงเศรษฐกิจตะวันออก-ตะวันตก

๒.๑.๓ เส้นทางใหม่เศรษฐกิจตะวันออก-ตะวันตก ๒

๒.๒ รถไฟ

๒.๓ สนามบิน

๒.๔ ด้านชายแดน

๒.๕ แผนงานพัฒนาโครงสร้างพื้นฐานขนาดใหญ่ที่อยู่ระหว่างดำเนินการในภาค ได้แก่ รถไฟความเร็วสูง (ช่วงกรุงเทพฯ-นครราชสีมา ช่วงนครราชสีมา-หนองคาย) รถไฟทางคู่ (ช่วงชุมทางถนนจิระ-ขอนแก่น ช่วงขอนแก่น-หนองคาย ช่วงจิระ-อุบลราชธานี) ทางหลวงพิเศษระหว่างเมืองและทางพิเศษ (ช่วงบางปะอิน-นครราชสีมา ช่วงระเบียงเศรษฐกิจ EWEC ด้านตะวันออก)

๒.๖ บริการสาธารณูปโภค

๒.๖.๑ ไฟฟ้า

๒.๖.๒ ประปา

๓. สภาพเศรษฐกิจและรายได้

๓.๑ ภาพรวมเศรษฐกิจ

๓.๒ เศรษฐกิจรายสาขา

๓.๓ เศรษฐกิจระดับครัวเรือน

๔. ประชากรและสังคม

๔.๑ ประชากร

จำนวนประชากรของภาคมากที่สุดของประเทศ ปี ๒๕๖๐ มีจำนวนประชากร ๒๑.๙๘ ล้านคน หรือร้อยละ ๓๓.๒ ของประเทศ เพิ่มขึ้นจาก ๒๑.๖๙ ล้านคน ในปี ๒๕๕๕ และมีอัตราการเพิ่มขึ้นของประชากรในช่วงปี ๒๕๕๕-๒๕๕๐ โดยเฉลี่ยร้อยละ ๐.๓๑ ต่ำกว่าประเทศที่มีอัตราการเพิ่มเฉลี่ยร้อยละ ๐.๕๔ โดยจังหวัดนครราชสีมา มีประชากรมากที่สุด ๒.๕๘ ล้านคน รองลงมา คือ จังหวัดอุบลราชธานี มีประชากร ๑.๘๑ ล้านคน และจังหวัดขอนแก่น มีประชากร ๑.๗๖ ล้านคน คิดเป็นร้อยละ ๑๒.๐ ๘.๕ และ ๘.๒ ของประชากรภาค ตามลำดับ

๔.๒ แรงงาน

แรงงานส่วนใหญ่มีความรู้ระดับประถมศึกษา แรงงานระดับอาชีวะมีสัดส่วนน้อยมาก ในปี ๒๕๖๐ มีกำลังแรงงาน ๙.๖๓ ล้านคน ส่วนใหญ่อยู่ในภาคเกษตร ร้อยละ ๕๐.๗๗ ของกำลังแรงงาน ของภาค จำนวนแรงงานที่มีความรู้ระดับประถมลดลง จากร้อยละ ๕๗.๘ ในปี ๒๕๕๕ เป็นร้อยละ ๕๖.๔๘ ในปี ๒๕๖๐ มีความรู้ระดับมัธยมต้น เพิ่มขึ้นจากร้อยละ ๑๖.๐๒ ในปี ๒๕๕๕ เป็นร้อยละ ๑๗.๙ ในปี ๒๕๖๐ ระดับมัธยมปลาย เพิ่มขึ้นจากร้อยละ ๑๑.๘๗ ในปี ๒๕๕๕ เป็นร้อยละ ๑๑.๙๖ ในปี ๒๕๖๐ แรงงานระดับอาชีวะเพิ่มขึ้นเล็กน้อยจากร้อยละ ๒.๐๗ ในปี ๒๕๕๕ เป็นร้อยละ ๒.๐๙ ในปี ๒๕๖๐ ระดับอุดมศึกษา เพิ่มขึ้นจากร้อยละ ๗.๐๕ ในปี ๒๕๕๕ เป็นร้อยละ ๙.๕๖ ในปี ๒๕๖๐

๔.๓ การศึกษา

สถาบันการศึกษามีทุกระดับ โดยระดับอุดมศึกษามี ๕๓ แห่ง ครอบคลุมเกือบทุกจังหวัด แยกเป็นมหาวิทยาลัยของรัฐ ๓๖ แห่ง เอกชน ๑๐ แห่ง และสถาบันวิทยาลัยชุมชน ๗ แห่ง ในจำนวนนี้เป็นสถาบันวิจัย ๑๒ แห่ง ซึ่งมากที่สุดในประเทศ

๔.๔ สาธารณสุข

มีสถานบริการสาธารณสุขให้บริการครอบคลุมทั่วถึงทุกพื้นที่ ในปี ๒๕๖๐ มีจำนวนโรงพยาบาลรัฐบาล ๓๒๓ แห่ง ได้แก่ โรงพยาบาลชุมชน (รพช.) ๒๙๑ แห่ง โรงพยาบาลทั่วไป (รพท.) ๒๓ แห่ง โรงพยาบาลศูนย์ (รพศ.) ๙ แห่ง และโรงพยาบาลส่งเสริมสุขภาพตำบล (รพ.สต.) จำนวน ๓,๔๗๗ แห่ง

๕. ทรัพยากรธรรมชาติ สิ่งแวดล้อม และภัยพิบัติ

๕.๑ สถานการณ์ด้านทรัพยากรธรรมชาติและสิ่งแวดล้อม

ทรัพยากรป่าไม้มีแนวโน้มลดลง ในปี ๒๕๖๐ ภาค

ตะวันออกเฉียงเหนือมีพื้นที่ป่าไม้ จำนวน ๑๕.๖๖ ล้านไร่ คิดเป็นร้อยละ ๑๔.๙ ของพื้นที่ภาค หรือร้อยละ ๑๕.๓ ของพื้นที่ป่าไม้ทั้งประเทศ ในช่วงปี ๒๕๕๖-๒๕๖๐ มีอัตราการเปลี่ยนแปลงของพื้นที่ป่าไม้ของภาคลดลงเฉลี่ยร้อยละ ๐.๒๔ เนื่องจาก การบุกรุกพื้นที่ป่าไม้เพื่อการเกษตรที่เพิ่มมากขึ้น โดยจังหวัดที่มีพื้นที่ป่าไม้ต่อพื้นที่จังหวัดมากที่สุดได้แก่ จังหวัดมุกดาหาร รองลงมาคือ จังหวัดชัยภูมิ จังหวัดเลย และจังหวัดอุบลราชธานี

๕.๒ สถานการณ์ด้านภัยพิบัติ

การเกิดไฟป่ามีแนวโน้มเพิ่มขึ้น ในช่วงปี ๒๕๕๖-๒๕๖๐ มีจำนวนการเกิดไฟป่าเพิ่มขึ้นเฉลี่ยร้อยละ ๘.๘ โดยปี ๒๕๖๐ เกิดไฟไหม้ป่า จำนวน ๘๗๘ ครั้ง พื้นที่ถูกไฟไหม้ ๙,๖๘๗ ไร่ ลดลงจาก ปี ๒๕๕๖ ที่มีจำนวน ๑,๕๗๔ ครั้ง และจำนวนพื้นที่ป่าถูกไฟไหม้ ๑๙,๖๒๒ ไร่ ซึ่งเป็นปีที่เกิดไฟไหม้ป่ามากที่สุด โดยในระหว่างปี ๒๕๕๖-๒๕๖๐ เกิดไฟไหม้ป่าเฉลี่ย ๑,๒๖๘.๘ ครั้งต่อปี คิดเป็นพื้นที่ที่ถูกไฟไหม้เฉลี่ย ๑๘,๗๔๑.๒ ไร่ต่อปี

๖. สภาวะแวดล้อม

๖.๑ จุดแข็ง

๖.๒ จุดอ่อน

๖.๓ โอกาส

๖.๔ ภัยคุกคาม

๗. ปัญหาและประเด็นท้าทาย

๘. แนวคิดและทิศทางการพัฒนา

ภาคตะวันออกเฉียงเหนือมีปัญหาพื้นฐานด้านการขาดแคลนน้ำ ดินคุณภาพต่ำ ประสบอุทกภัยและ ภัยแล้งซ้ำซาก คนมีปัญหาทั้งในด้านความยากจน และมีปัญหาภาวะทุพโภชนาการ แต่มีความพร้อม ด้านสถาบันการศึกษาและสถาบันวิจัย ดังนั้น การพัฒนาเศรษฐกิจและสังคมภาคตะวันออกเฉียงเหนือ ไปสู่ความ “มั่นคง มั่งคั่ง ยั่งยืน” จำเป็นจะต้องแก้ไขปัญหามูลฐานควบคู่ไปกับการพัฒนาการวิจัยเพื่อใช้ความรู้ เทคโนโลยี นวัตกรรม และความคิดสร้างสรรค์ในการเสริมสร้างความเข้มแข็งของเศรษฐกิจภายในภาคให้มีการเจริญเติบโตได้อย่างเต็มศักยภาพ พร้อมทั้งการแสวงหาโอกาสการนำความรู้ ทุน เทคโนโลยีและนวัตกรรมจากภายนอกมาช่วยขับเคลื่อน โดยการใช้ประโยชน์จากโครงการพัฒนาโครงสร้างพื้นฐานด้านคมนาคมขนส่งขนาดใหญ่ที่เชื่อมโยงภาคตะวันออกเฉียงเหนือกับโครงข่ายระบบการคมนาคมขนส่งและพื้นที่เศรษฐกิจหลักของประเทศ รวมทั้งการใช้ประโยชน์จากการเชื่อมโยงและสอดคล้องกับประเทศเพื่อนบ้านในกลุ่ม อนุภูมิภาคแม่น้ำโขงที่กำลัง

มีการเจริญเติบโตอย่างรวดเร็วมาเสริมสร้างกิจกรรมการพัฒนาใหม่ ๆ ให้แก่ภาค เพื่อให้มีอัตราการเติบโตที่สูงเพียงพอต่อการลดความเหลื่อมล้ำกับพื้นที่ส่วนอื่นๆ ของประเทศได้ ในระยะยาว

๘.๑ เป้าหมายเชิงยุทธศาสตร์ : พัฒนาอีสานสู่มิติใหม่ให้เป็น “ศูนย์กลางเศรษฐกิจของอนุภูมิภาค ลุ่มแม่น้ำโขง”

๘.๒ วัตถุประสงค์

๘.๒.๑ เพื่อแก้ปัญหาปัจจัยพื้นฐานด้านน้ำและดิน ให้เอื้อต่อการประกอบอาชีพ การดำรงชีพ และการพัฒนาเศรษฐกิจของภาค

๘.๒.๒ เพื่อดูแลช่วยเหลือคนจน ผู้ด้อยโอกาส และผู้สูงอายุ ให้มีคุณภาพชีวิตที่ดี พึ่งพาตนเอง พึ่งพาครอบครัว และพึ่งพากันในชุมชนได้

๘.๒.๓ เพื่อยกระดับการผลิตและการสร้างมูลค่าเพิ่มโดยใช้ความรู้ เทคโนโลยี และนวัตกรรม สนับสนุนให้การเติบโตทางเศรษฐกิจของภาคไม่ต่ำกว่าระดับประเทศ

๘.๒.๔ เพื่อเชื่อมโยงห่วงโซ่มูลค่าของระบบเศรษฐกิจภาคเข้ากับระบบเศรษฐกิจของประเทศ และภูมิภาคเอเชียตะวันออกเฉียงใต้

๘.๒.๕ เพื่อพัฒนาภาคตะวันออกเฉียงเหนือเป็นศูนย์กลางเศรษฐกิจของอนุภูมิภาคลุ่มแม่น้ำโขง และมีบทบาทสนับสนุนประเทศเป็นศูนย์กลางภูมิภาคเอเชียตะวันออกเฉียงใต้

๘.๓ เป้าหมาย

๘.๓.๑ อัตราการเจริญเติบโตทางเศรษฐกิจของภาคตะวันออกเฉียงเหนือขยายตัวเพิ่มขึ้น

๘.๓.๒ สัมประสิทธิ์ความไม่เสมอภาค (Gini Coefficient) ในการกระจายรายได้ภาคตะวันออกเฉียงเหนือลดลง

๘.๔ ตัวชี้วัดและค่าเป้าหมาย

ตัวชี้วัด	ค่าฐาน	ค่าเป้าหมาย				
		๒๕๖๒	๒๕๖๓	๒๕๖๔	๒๕๖๕	๒๕๖๒-๒๕๖๕
อัตราการเจริญเติบโตทางเศรษฐกิจของภาคตะวันออกเฉียงเหนือ	๘๙๒,๖๗๖ ล้านบาท (ปี ๒๕๕๙)	ขยายตัวไม่ต่ำกว่าร้อยละ ๓.๕	ขยายตัวไม่ต่ำกว่าร้อยละ ๓.๕	ขยายตัวไม่ต่ำกว่าร้อยละ ๓.๕	ขยายตัวไม่ต่ำกว่าร้อยละ ๓.๕	ขยายตัวเฉลี่ยร้อยละ ๓.๕ต่อปี
สัมประสิทธิ์ความไม่เสมอภาค (Gini Coefficient) ในการกระจายรายได้ภาคตะวันออกเฉียงเหนือ	๐.๔๔๖ (ปี ๒๕๖๐)	ลดลงต่ำกว่า ๐.๔๔๖	ลดลงต่ำกว่า ๐.๔๔๖	ลดลงต่ำกว่า ๐.๔๔๖	ลดลงต่ำกว่า ๐.๔๔๖	ลดลงต่ำกว่า ๐.๔๔๖

๘.๕.๑ ยุทธศาสตร์ที่ ๑ บริหารจัดการน้ำให้เพียงพอต่อการพัฒนาเศรษฐกิจและคุณภาพชีวิตอย่างยั่งยืน

๘.๕.๒ ยุทธศาสตร์ที่ ๒ แก้ปัญหาความยากจนและพัฒนาคุณภาพชีวิตผู้มีรายได้น้อยเพื่อลดความเหลื่อมล้ำทางสังคม

๘.๕.๓ ยุทธศาสตร์ที่ ๓ สร้างความเข้มแข็งของฐานเศรษฐกิจ
ภายในควบคู่กับ การแก้ปัญหาทรัพยากรธรรมชาติและสิ่งแวดล้อม

๘.๕.๔ ยุทธศาสตร์ที่ ๔ พัฒนาการท่องเที่ยวเชิงบูรณาการ

๘.๕.๕ ยุทธศาสตร์ที่ ๕ ใช้โอกาสจากการพัฒนาโครงข่ายคมนาคม
ขนส่งที่เชื่อมโยงพื้นที่เศรษฐกิจหลักภาคกลางและพื้นที่ระเบียงเศรษฐกิจภาคตะวันออก (EEC) เพื่อพัฒนา
เมือง และพื้นที่เศรษฐกิจใหม่ๆ ของภาค

๘.๕.๖ ยุทธศาสตร์ที่ ๖ พัฒนาความร่วมมือและใช้ประโยชน์จาก
ข้อตกลงกับประเทศ เพื่อนบ้านในการสร้างความเข้มแข็งทางเศรษฐกิจตามแนวชายแดนและแนวระเบียง
เศรษฐกิจ

➔ **แผนพัฒนากลุ่มจังหวัดภาคตะวันออกเฉียงเหนือตอนล่าง ๑ (นครราชสีมา ชัยภูมิ
บุรีรัมย์ สุรินทร์) ระยะ ๕ ปี พ.ศ. ๒๕๖๑ - ๒๕๖๕ (ฉบับทบทวน) รอบปี พ.ศ.๒๕๖๓**

สำนักงานคณะกรรมการพัฒนาการเศรษฐกิจและสังคมแห่งชาติ (สศช.) ในฐานะฝ่าย
เลขานุการ คณะกรรมการบูรณาการนโยบายพัฒนาภาค (ก.บ.ภ.) ได้แจ้งผลการประชุมคณะอนุกรรมการบูรณา
การนโยบายพัฒนาภาค ด้านวิชาการ (อ.ก.บ.ภ. ด้านวิชาการ) ในการประชุมครั้งที่ ๑/๒๕๖๐ เมื่อวันที่ ๒๕
กรกฎาคม ๒๕๖๑ โดยมีรองนายกรัฐมนตรี (นายวิษณุ เครืองาม) เป็นประธาน มีมติเห็นชอบนโยบายหลักเกณฑ์
และวิธีการจัดทำแผนพัฒนาจังหวัดและกลุ่มจังหวัด (พ.ศ. ๒๕๖๑ - ๒๕๖๕) แผนปฏิบัติการประจำปีของ
จังหวัดและกลุ่มจังหวัด ประจำปีงบประมาณ พ.ศ. ๒๕๖๓ และนายกรัฐมนตรี (พลเอกประยุทธ์จันทร์โอชา)
เห็นชอบแนวทางการกำหนดกรอบการจัดสรรงบประมาณจังหวัดและกลุ่มจังหวัด ประจำปีงบประมาณ พ.ศ.
๒๕๖๓ ตามมติที่ประชุม อ.ก.บ.ภ. ด้านวิชาการครั้งที่ ๒/๒๕๖๑ เมื่อวันที่ ๕ กันยายน ๒๕๖๑ และเห็นชอบแนว
ทางการกำหนดกรอบการจัดสรรงบประมาณกลุ่มจังหวัด ซึ่งแบ่งงบประมาณเป็น ๒ ส่วนส่วนที่ ๑ งบประมาณเพื่อ
การพัฒนาตามศักยภาพความต้องการของพื้นที่ หรือประเด็นร่วมของกลุ่มจังหวัดส่วนที่ ๒ งบประมาณเพื่อการ
พัฒนาในลักษณะ Cluster หรือสนองนโยบายสำคัญของรัฐบาลเชิงพื้นที่

กลุ่มจังหวัดภาคตะวันออกเฉียงเหนือตอนล่าง ๑ จึงได้ดำเนินการทบทวนแผนพัฒนา
กลุ่มจังหวัดภาคตะวันออกเฉียงเหนือตอนล่าง ๑ ระหว่างวันที่ ๒๐ - ๒๑ สิงหาคม ๒๕๖๑ โดยยึดยุทธศาสตร์ชาติ
ระยะ ๒๐ ปี นโยบายรัฐบาล แผนการบริหารราชการแผ่นดิน แนวทางการพัฒนาเศรษฐกิจและสังคมแห่งชาติ ทิศ
ทางการพัฒนาภาคยุทธศาสตร์การพัฒนาโครงสร้างพื้นฐานด้านคมนาคม แผนแม่บทจากกระทรวงที่เกี่ยวข้อง และ
มุ่งเน้นการทำงานแบบเครือข่ายร่วมกันทุกภาคส่วน (ภาครัฐ ภาคเอกชน ภาคประชาสังคม และสถาบันการศึกษา)
เพื่อร่วมกันกำหนดทิศทางการพัฒนากลุ่มจังหวัด ฯ ทั้งด้านเศรษฐกิจ ด้านสังคมและด้านทรัพยากรธรรมชาติและ
สิ่งแวดล้อม เพื่อให้แผนพัฒนากลุ่มจังหวัด ฯ สามารถขับเคลื่อนไปได้ด้วยดีมีประสิทธิภาพ และประสิทธิผล ซึ่งจะ
เป็นการเพิ่มขีดความสามารถในการแข่งขันของกลุ่มจังหวัด รวมทั้งเป็นการแก้ไขปัญหาาร่วมกันของกลุ่มจังหวัด ให้
เหมาะสมกับโอกาสและศักยภาพของกลุ่มจังหวัด และนำไปสู่การกระตุ้นให้เกิดการลงทุนของภาคเอกชนและสร้าง
รายได้ให้กลุ่มจังหวัด

แผนพัฒนากลุ่มจังหวัดภาคตะวันออกเฉียงเหนือตอนล่าง ๑ ระยะ ๕ ปี (พ.ศ.๒๕๖๑ -
๒๕๖๕) ฉบับทบทวน ปี พ.ศ. ๒๕๖๓ ฉบับนี้ ได้รับความเห็นชอบจากคณะกรรมการบริหารงานกลุ่มจังหวัดแบบ
บูรณาการ (ก.บ.ภ.) ภาคตะวันออกเฉียงเหนือตอนล่าง ๑ ในคราวประชุม ครั้งที่ ๘/๒๕๖๑ เมื่อวันที่ ๒๑ ธันวาคม
๒๕๖๐ โดยสรุปประเด็นสำคัญ ดังนี้

ตำแหน่งทางยุทธศาสตร์ (Strategies Position)

- ๑) เป็นแหล่งผลิตสินค้าเกษตรและอาหารปลอดภัย
- ๒) เป็นแหล่งผลิตผลิตภัณฑ์ใหม่ระดับประเทศ
- ๓) เป็นแหล่งท่องเที่ยวที่มีความหลากหลายทั้งการท่องเที่ยวอารยธรรมขอม
- ๔) เป็นประตูสู่อีสาน และเชื่อมโยงการค้าชายแดนกับประเทศเพื่อนบ้าน

เชิงนิเวศน์ การกีฬาที่มีชื่อเสียง

เป้าหมายการพัฒนา

ศูนย์กลางของเกษตรอุตสาหกรรม ผลิตภัณฑ์ใหม่ ท่องเที่ยวอารยธรรมขอม และสังคมเป็นสุข

ประเด็นการพัฒนา (Strategies Issues) รวม ๓ ประเด็น คือ

ประเด็นการพัฒนาที่ ๑ การพัฒนาขีดความสามารถในการแข่งขันเกษตรอุตสาหกรรม

และแปรรูป

ประเด็นการพัฒนาที่ ๒ การพัฒนาอุตสาหกรรมการท่องเที่ยวการท่องเที่ยว และ

ผลิตภัณฑ์ใหม่

ประเด็นการพัฒนาที่ ๓ ยกระดับการพัฒนาคุณภาพชีวิต

สำคัญกับการพัฒนาด้านเทคโนโลยีกลุ่มอาหาร เกษตร และเทคโนโลยีชีวภาพ กลุ่มสาธารณสุข สุขภาพ และเทคโนโลยีทางการแพทย์ กลุ่มเครื่องมือ อุปกรณ์อัจฉริยะ หุ่นยนต์ และระบบเครื่องกลที่ใช้ระบบอิเล็กทรอนิกส์ควบคุม กลุ่มดิจิทัล เทคโนโลยีอินเทอร์เน็ตที่เชื่อมต่อและบังคับอุปกรณ์ต่างๆ ปัญญาประดิษฐ์และเทคโนโลยีสมองกลฝังตัว กลุ่มอุตสาหกรรมสร้างสรรค์ วัฒนธรรม และบริการที่มีมูลค่าสูง โดยรายละเอียดไทยแลนด์ ๔.๐ มีดังนี้

๔. ยุทธศาสตร์การพัฒนาขององค์กรปกครองส่วนท้องถิ่นในเขตจังหวัด

วิสัยทัศน์ (Vision) ขององค์กรปกครองส่วนท้องถิ่นในเขตจังหวัดบุรีรัมย์

“คนบุรีรัมย์มีคุณภาพชีวิตที่ดี สังคมเกษตรมีความมั่นคง

การท่องเที่ยวที่หลากหลาย และมีธรรมาภิบาลในการบริหารจัดการ”

๔.๑ พันธกิจ (Mission)

องค์กรปกครองส่วนท้องถิ่นในเขตจังหวัดบุรีรัมย์ มุ่งจะบริหารจัดการภารกิจต่าง ๆ ขององค์กรอย่างเป็นระบบ โปร่งใส มีคุณภาพ ทั้งการประสานงานและการบริการ เพื่อนำไปสู่เป้าหมายการบริการประชาชนทุกระดับ ที่ครอบคลุมทุกด้านด้วยคุณภาพ เพื่อบรรลุพันธกิจนี้เราจะดำเนินภารกิจ ดังนี้

- ๑) การประสานงานและพัฒนาโครงสร้างพื้นฐาน
- ๒) การส่งเสริมและพัฒนาเศรษฐกิจตามแนวทางปรัชญาของเศรษฐกิจพอเพียงไปสู่ความยั่งยืน
- ๓) การบริหารจัดการทรัพยากรธรรมชาติสิ่งแวดล้อมและระบบนิเวศอย่างยั่งยืน
- ๔) การส่งเสริมการอนุรักษ์ฟื้นฟูและสืบสานศิลปวัฒนธรรมจารีตประเพณีและภูมิปัญญาท้องถิ่น
- ๕) การพัฒนาคุณภาพชีวิตของประชาชน
- ๖) การจัดระเบียบชุมชน สังคม และการรักษาความสงบเรียบร้อย
- ๗) การพัฒนาการบริหารจัดการบ้านเมืองที่ดี
- ๘) การแสวงหาล้างงานทางเลือกในการยกระดับการผลิตและการแปรรูปสินค้าเกษตร

๔.๒ ยุทธศาสตร์การพัฒนาจังหวัดบุรีรัมย์

ประเด็นยุทธศาสตร์ (Strategic Issues) ประกอบด้วย ๕ ด้าน

ประเด็นยุทธศาสตร์ที่ ๑ การพัฒนาคุณภาพชีวิต

เป้าประสงค์ (Goals)

๑. ประชาชนมีคุณภาพชีวิต ที่ดีมีภูมิคุ้มกันทางสังคมที่เข้มแข็งพึ่งพาตนเองได้
๒. เด็กและเยาวชนได้รับการศึกษาเรียนรู้อย่างทั่วถึงและมีคุณภาพ
๓. ความเป็นเลิศทางด้านการกีฬา

กลยุทธ์ (Strategy)

๑. การบูรณาการการศึกษา ศาสนา วัฒนธรรม กีฬา สาธารณสุข และแรงงานแบบองค์รวม
๒. สร้างค่านิยม จิตสำนึกและพัฒนาศีลธรรม คุณธรรม จริยธรรมของเด็กและเยาวชน และประชาชน
๓. สนับสนุนและส่งเสริมการจัดสวัสดิการให้แก่กลุ่มผู้ด้อยโอกาส เพื่อยกระดับคุณภาพชีวิต และพัฒนาสถาบันครอบครัว
๔. สร้างความมั่นคงในอาชีพ และรายได้
๕. พัฒนาทรัพยากรมนุษย์เพื่อรองรับการเข้าสู่ประชาคมเศรษฐกิจอาเซียน (AEC)
๖. ส่งเสริมเยาวชนและประชาชนให้เป็นเลิศการกีฬาสู่การพัฒนาอาชีพ

ตัวชี้วัด

๑. จำนวนครัวเรือนยากจน เป้าหมายที่มีรายได้ต่ำกว่าเกณฑ์ จปฐ. ได้รับการส่งเสริมการดำเนินชีวิตตามแนวทางปรัชญาเศรษฐกิจพอเพียง
๒. จำนวนหมู่บ้านที่มีรายได้เพิ่มขึ้น
๓. ร้อยละของชุมชนที่ได้รับการส่งเสริม/สนับสนุนการปรับแผนชุมชนด้วยกระบวนการมีส่วนร่วมตามแนวทางปรัชญาเศรษฐกิจพอเพียง
๔. จำนวนหมู่บ้านเศรษฐกิจพอเพียงต้นแบบ
๕. จำนวนแหล่งเรียนรู้เพิ่มขึ้น
๖. ร้อยละผู้ด้อยโอกาสได้รับสวัสดิการสังคม
๗. ร้อยละขององค์กรปกครองส่วนท้องถิ่นที่มีแผนงานด้านสวัสดิการสังคม

ประเด็นยุทธศาสตร์ที่ ๒ การพัฒนาการท่องเที่ยว

เป้าประสงค์ (Goals)

๑. บริหารการพัฒนาพื้นที่ท่องเที่ยวและเชื่อมโยงแหล่งท่องเที่ยว
๒. ศักยภาพการผลิตสินค้าและบริการเพิ่มขึ้น

กลยุทธ์ (Strategy)

๑. ส่งเสริมการค้า การลงทุนและการท่องเที่ยว
๒. อนุรักษ์ ฟื้นฟู ศิลปวัฒนธรรม จารีตประเพณี และภูมิปัญญาท้องถิ่น
๓. ยกระดับโครงสร้างพื้นฐานด้านการท่องเที่ยว
๔. พัฒนาศักยภาพบุคลากร เพื่อการบริการและรองรับการท่องเที่ยว

๕. การสร้างความพร้อมของชุมชน ในการเข้าสู่ประชาคมเศรษฐกิจอาเซียน (AEC)
๖. ส่งเสริมและพัฒนาผลิตสินค้าหนึ่งตำบล หนึ่งผลิตภัณฑ์ (OTOP) และผลิตภัณฑ์ชุมชน

ตัวชี้วัด

๑. ร้อยละที่เพิ่มขึ้นของมูลค่าการจำหน่ายผลิตภัณฑ์ OTOP
๒. ร้อยละของจำนวนแหล่งท่องเที่ยวที่ได้รับการเผยแพร่ประชาสัมพันธ์
๓. ร้อยละที่เพิ่มขึ้นของรายได้จากการท่องเที่ยว
๔. มีศูนย์ข้อมูลการค้าการลงทุนและการท่องเที่ยว
๕. จำนวนภูมิปัญญาท้องถิ่นที่ได้รับการเผยแพร่และประชาสัมพันธ์ที่เพิ่มขึ้น
๖. ร้อยละที่เพิ่มขึ้นของทุนทางวัฒนธรรมท้องถิ่นมาสร้างมูลค่าเพิ่มทางเศรษฐกิจ

ประเด็นยุทธศาสตร์ที่ ๓ การพัฒนาเกษตรกรรมและอุตสาหกรรมครบวงจร

เป้าประสงค์ (Goals)

๑. สังคมเกษตรและอุตสาหกรรมมีความมั่นคง

กลยุทธ์ (Strategy)

๑. พัฒนาและส่งเสริมการทำเกษตรอินทรีย์อินทรีย์ชีวภาพในการเพิ่มมูลค่าสินค้าเกษตรกรรม
๒. เพิ่มพูนทักษะการพัฒนาอาชีพด้านเกษตรกรรมและอุตสาหกรรมในระดับครัวเรือนและชุมชน
๓. สร้างมูลค่าเพิ่มให้แก่สินค้าเกษตรกรรม
๔. ส่งเสริมการปลูกพืชเศรษฐกิจและพืชพลังงาน
๕. ยกระดับสินค้าเกษตรกรรมเพื่อการแข่งขันในประชาคมอาเซียน (AC)
๖. พัฒนาระบบน้ำและแหล่งน้ำเพื่อการเกษตรกรรม อุปโภคและบริโภค
๗. พัฒนาโครงสร้างพื้นฐานในการผลิตและแปรรูปสินค้าเกษตรครบวงจร
๘. ขยายผลแนวคิดหลักปรัชญาของเศรษฐกิจพอเพียง
๙. ส่งเสริมการพัฒนาและแปรรูปสินค้าเกษตรกรรม

ตัวชี้วัด

๑. จำนวนแหล่งน้ำเพื่อการเกษตรได้รับการพัฒนา
๒. ร้อยละของสินค้าเกษตรกรรมได้รับการพัฒนาและแปรรูปสินค้า
๓. ร้อยละของจำนวนสินค้าเกษตรที่ได้รับการพัฒนาให้มีความปลอดภัยและมาตรฐาน
๔. จำนวนตลาดกลางสินค้าชุมชน

ประเด็นยุทธศาสตร์ที่ ๔ การเสริมสร้างความมั่นคงและความสงบเรียบร้อย

เป้าประสงค์ (Goals)

๑. ประชาชนมีความมั่นคงปลอดภัยในชีวิตและทรัพย์สิน
๒. มีความสัมพันธ์ที่ดีกับประเทศเพื่อนบ้าน
๓. สังคมเกิดความสมานฉันท์ ประชาชนอยู่ดีมีสุข
๔. ประชาชนผู้อาศัยตามแนวชายแดนมีความปลอดภัยในชีวิตและทรัพย์สิน

กลยุทธ์ (Strategy)

๑. เสริมสร้างความสงบเรียบร้อยและความปลอดภัยในชีวิตและทรัพย์สิน
๒. เสริมสร้างความมั่นคงและพัฒนาความร่วมมือกับประเทศเพื่อนบ้านตามแนวชายแดน
๓. การส่งเสริมสำนึกในอุดมการณ์รักชาติและหน้าที่พลเมืองไทย เพื่อความสามัคคีของคนในชาติ
๔. ป้องกันและแก้ไขปัญหายาเสพติด การทุจริตและคอร์รัปชัน
๕. ส่งเสริมการอนุรักษ์และฟื้นฟูทรัพยากรธรรมชาติ และสิ่งแวดล้อม
๖. จัดทำแผนพัฒนาท้องถิ่นร่วมกับชุมชน/หมู่บ้านและหน่วยงานอื่น
๗. พัฒนาระบบคมนาคมขนส่ง สาธารณูปโภค และโครงสร้างระบบผังเมือง เพื่อรองรับการขยายตัวของประชากรให้ได้มาตรฐานทั่วถึงและเป็นธรรม

ตัวชี้วัด

๑. ร้อยละที่เพิ่มขึ้นของมูลค่าการค้าชายแดน
๒. ร้อยละของปริมาณแหล่งน้ำที่ได้รับการพัฒนาและปรับปรุงเพิ่มขึ้น
๓. ร้อยละของถนนที่เพิ่มขึ้น
๔. ร้อยละของถนนที่ได้รับการปรับปรุง
๕. ร้อยละขององค์กรปกครองส่วนท้องถิ่นที่ได้รับการส่งเสริมให้มีการวางผังเมืองที่มีมาตรฐาน

ประเด็นยุทธศาสตร์ที่ ๕ การพัฒนาขีดสมรรถนะองค์กร

เป้าประสงค์ (Goals)

๑. บุคลากรในองค์กรมีขีดสมรรถนะสูง
๒. ประชาชนมีความพึงพอใจในการรับบริการจากหน่วยงาน

กลยุทธ์ (Strategy)

๑. พัฒนาขีดสมรรถนะของบุคลากร ให้มีความพร้อมในการปฏิบัติหน้าที่ส่งเสริมการพัฒนาขององค์กรปกครองส่วนท้องถิ่น
๒. สร้างความรับผิดชอบต่อสังคมและอนุรักษ์สิ่งแวดล้อมที่ยั่งยืน
๓. ออกแบบและพัฒนาระบบการบริหารงานแบบบูรณาการ
๔. เชื่อมโยงระบบคมนาคมขนส่งในเส้นทางระหว่างองค์กรปกครองส่วนท้องถิ่น

ตัวชี้วัด

๑. ร้อยละของการบริการที่สามารถลดขั้นตอนและระยะเวลาให้บริการ
๒. ร้อยละของบุคลากรที่มีส่วนร่วมในกิจกรรมการแลกเปลี่ยนเรียนรู้
๓. ร้อยละของหน่วยงานบริการที่ได้จัดทำมาตรฐานหรือคู่มือการให้บริการ
๔. ร้อยละของบุคลากรที่ระดับของขีดสมรรถนะที่ส่วนราชการกำหนด
๕. ร้อยละของความครอบคลุม ถูกต้อง และทันสมัยของฐานข้อมูลที่สนับสนุนยุทธศาสตร์
๖. ร้อยละของบุคลากรที่ได้รับการพัฒนาขีดสมรรถนะตามแผนพัฒนาบุคลากร
๗. ร้อยละเฉลี่ยถ่วงน้ำหนักความสำเร็จของโครงการตามนโยบายการกำกับดูแลองค์กรที่ดี

๕. ยุทธศาสตร์ขององค์กรปกครองส่วนท้องถิ่น

องค์การบริหารส่วนตำบลทุ่งกระตาดพัฒนา ได้กำหนดวิสัยทัศน์ (Vision) เพื่อเป็นสภาพการณ์ในอนาคต ซึ่งเป็นจุดหมายและปรารถนา คาดหวังที่จะให้เกิดขึ้นหรือบรรลุผลในอนาคตข้างหน้า ตำบลทุ่งกระตาดพัฒนา เป็นตำบลขนาดใหญ่ คาดการณ์ว่าในอนาคตต้องเป็นชุมชนที่สงบสุขน่าอยู่อาศัยและมีทัศนียภาพและสิ่งแวดล้อมที่ดี

จึงได้กำหนดวิสัยทัศน์ ยุทธศาสตร์การพัฒนาและแนวทางการพัฒนาในอนาคต

วิสัยทัศน์อันเป็นถ้อยแถลงที่ระบุถึงสถานการณ์ในอนาคตซึ่งเป็นจุดหมาย ที่องค์การบริหารส่วนตำบลทุ่งกระตาดพัฒนา ต้องการให้เกิดขึ้นในอนาคตข้างหน้า เป็นผลรวมของการสรุปวิเคราะห์ การดำเนินมาของท้องถิ่น ตั้งแต่อดีต ปัจจุบัน และมุ่งหวังในอนาคต

การประชุมคณะกรรมการพัฒนาองค์การบริหารส่วนตำบล ประชาคมหมู่บ้านแต่ละหมู่บ้าน มีผลทำให้สามารถทราบถึงปัญหาความต้องการของท้องถิ่น ทำให้เกิดความมุ่งมั่นให้ท้องถิ่นมีความเจริญก้าวหน้าไปอย่างมีทิศทาง วิสัยทัศน์ขององค์การบริหารส่วนตำบลทุ่งกระตาดพัฒนาอย่างมีเป้าหมาย ดังนี้

๕.๑ วิสัยทัศน์การพัฒนาท้องถิ่น

วิสัยทัศน์การพัฒนา องค์การบริหารส่วนตำบลทุ่งกระตาดพัฒนา

“พัฒนาคุณภาพชีวิต เศรษฐกิจพึ่งพา เสริมสร้างชุมชนเข้มแข็ง สืบสานประเพณีวัฒนธรรม”

พันธกิจ

๑. พัฒนาคุณภาพชีวิตประชาชนทุกด้าน
๒. ส่งเสริมเศรษฐกิจแบบพึ่งพา
๓. สนับสนุนการเรียนรู้สร้างชุมชนเข้มแข็ง
๔. อนุรักษ์ประเพณีวัฒนธรรมท้องถิ่น

จุดมุ่งหมายเพื่อการพัฒนา

๑. ประชาชนได้รับการพัฒนาคุณภาพชีวิต
๒. เศรษฐกิจแบบพึ่งพาแพร่หลายในท้องถิ่น
๓. ชุมชนมีความเข้มแข็ง
๔. ประเพณีวัฒนธรรมท้องถิ่นยังคงอยู่

๕.๒ ยุทธศาสตร์การพัฒนาและแนวทางพัฒนาในช่วง ๔ ปี องค์การบริหารส่วนตำบลทุ่งกระตาดพัฒนา

๑. ยุทธศาสตร์ด้านโครงสร้างพื้นฐาน
๒. ยุทธศาสตร์ด้านการบริหารจัดการ
๓. ยุทธศาสตร์ด้านเศรษฐกิจ สังคม การเมือง
๔. ยุทธศาสตร์ด้านส่งเสริมคุณภาพชีวิต
๕. ยุทธศาสตร์ด้านการศึกษา ศาสนา วัฒนธรรม ประเพณีท้องถิ่นและนันทนาการ
๖. ยุทธศาสตร์ด้านการสร้างความเข้มแข็งให้ชุมชน สาธารณสุขและสิ่งแวดล้อม

๖. การวิเคราะห์เพื่อพัฒนาท้องถิ่น

๖.๑ การวิเคราะห์กรอบการจัดทำยุทธศาสตร์ขององค์กรปกครองส่วนท้องถิ่น

การสรุปสถานการณ์การพัฒนา (ผลการวิเคราะห์ศักยภาพเพื่อประเมินสถานการณ์การพัฒนาในปัจจุบัน และโอกาสพัฒนาในอนาคตของท้องถิ่น ด้วยเทคนิค SWOT ANALYSIS(จุดแข็ง ,จุดอ่อน ,โอกาสและอุปสรรค

ปัจจัยภายใน

จุดแข็ง

๑. มีเส้นทางคมนาคมที่เป็นทางผ่านไปยังตำบลและอำเภอใกล้เคียงหลายเส้นทาง
๒. มีพื้นที่เพียงพอในการจัดให้มีแหล่งน้ำอุปโภค-บริโภคที่ยั่งยืน
๓. มีการอนุรักษ์ประเพณีวัฒนธรรมที่เก่าแก่และมีความเอื้ออาทร
๔. มีทรัพยากรธรรมชาติที่สมบูรณ์
๕. มีบุคลากรจากหน่วยงานภาคส่วนต่างๆ และจากสถาบันศาสนาในพื้นที่ ที่มีความพร้อมในการขับเคลื่อนให้การดำเนินการมีประสิทธิภาพ
๖. มีสถานบริการด้านสุขภาพและบุคลากรที่มีประสิทธิภาพ

จุดอ่อน

๑. เครื่องมือ และวัสดุ อุปกรณ์ไม่เพียงพอต่อการทำงาน
๒. ขาดแคลนน้ำสำหรับอุปโภค-บริโภค และน้ำเพื่อการเกษตรที่เพียงพอตลอดปี
๓. ประชาชนประกอบอาชีพเสริมน้อย
๔. ประชาชนยังให้ความสำคัญในการอนุรักษ์ทรัพยากรธรรมชาติและสิ่งแวดล้อมในพื้นที่น้อย
๕. ประชาชนทั่วไปยังมีความรู้ความเข้าใจและวินัยในการดูแลสุขภาพของตนน้อยไป

ปัจจัยภายนอก

โอกาส

๑. มีเส้นทางคมนาคมที่เป็นทางผ่านไปยังตำบลและอำเภอใกล้เคียงหลายเส้นทาง
๒. นโยบายของรัฐบาล และระเบียบวาระแห่งชาติเอื้อต่อการแก้ไขปัญหาความยากจน การกระจายรายได้ของประชาชน เพื่อประชาชนมีคุณภาพชีวิตที่ดีขึ้น
๓. เนื่องจากพื้นที่ตำบลทุ่งกระตาดพัฒนามีพื้นที่เพาะปลูกการเกษตรจำนวนมาก
๔. พ.ร.บ. การกระจายอำนาจทำให้ท้องถิ่นมีหน้าที่ความรับผิดชอบเพื่อการพัฒนาเพิ่มมากขึ้น

อุปสรรค

๑. เส้นทางคมนาคมยังไม่สะดวกและยังไม่ได้มาตรฐาน
๒. ราคาผลผลิตทางการเกษตรไม่แน่นอน ส่งผลกระทบต่อรายได้ของเกษตรกร ซึ่งเป็นอาชีพส่วนใหญ่ในตำบล
๓. กระแสโลกาภิวัตน์และความเจริญทางเทคโนโลยีคุกคามต่อวิถีชีวิตของประชาชน
๔. ประชาชนขาดความเข้าใจในเรื่องการอนุรักษ์ทรัพยากรธรรมชาติและสิ่งแวดล้อมที่ยั่งยืน

ความเชื่อมโยงของยุทธศาสตร์ในภาพรวม

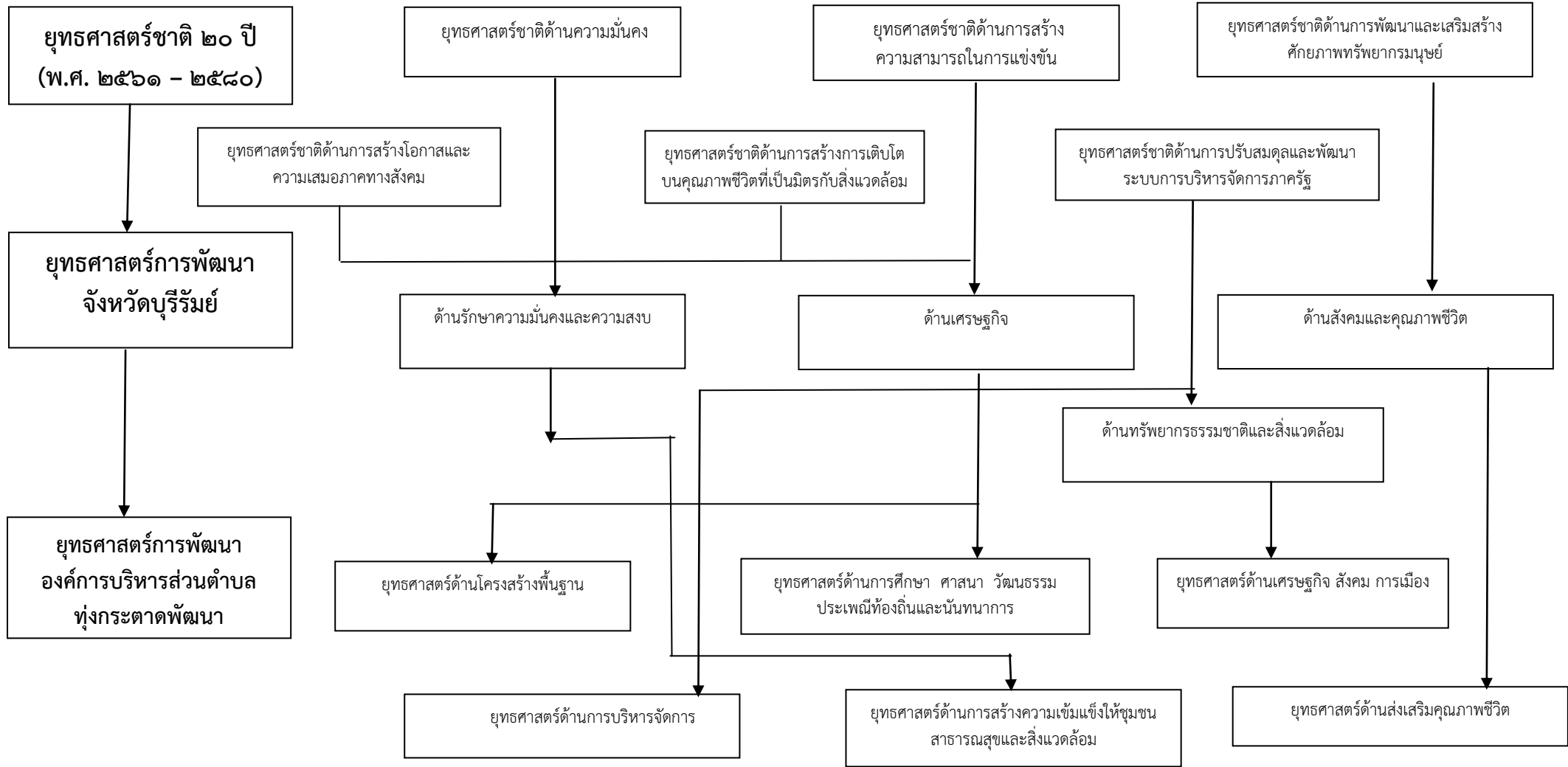

ส่วนที่ ๓

การนำแผนพัฒนาท้องถิ่นไปสู่การปฏิบัติ

๑. ยุทธศาสตร์การพัฒนาและแผนงาน

ที่	ยุทธศาสตร์	ด้าน	แผนงาน	หน่วยงานรับผิดชอบหลัก	หน่วยงานสนับสนุน
๑	ด้านโครงสร้างพื้นฐาน	บริการชุมชนและสังคม	แผนงานเคหะและชุมชน	กองช่าง	องค์การ
๒	ด้านการบริหารจัดการ	บริหารงานทั่วไป บริการชุมชนและสังคม	แผนงานบริหารงานทั่วไป แผนงานการศึกษา แผนงานสร้างความเข้มแข็งของชุมชน แผนงานเคหะและชุมชน	สำนักปลัด กองคลัง กองช่าง กองการศึกษา	บริหาร ส่วนตำบล ทุ่งกระ ตาด
๓	ด้านพัฒนาเศรษฐกิจ สังคม การเมือง	เศรษฐกิจ บริการชุมชนและสังคม	แผนงานเคหะและชุมชน แผนงานสร้างความเข้มแข็งของชุมชน แผนงานการเกษตร แผนงานอุตสาหกรรมและการโยธา	สำนักปลัด กองช่าง กองการศึกษา	พัฒนา
๔	ด้านส่งเสริมคุณภาพชีวิต	บริการชุมชนและสังคม บกลาง	แผนงานเคหะและชุมชน แผนงานสร้างความเข้มแข็งของชุมชน แผนงานบกลาง แผนงานสังคมสงเคราะห์ แผนงานรักษาความสงบภายใน	สำนักปลัด กองช่าง กองการศึกษา	
๕	ด้านการศึกษา ศาสนา วัฒนธรรม ประเพณีท้องถิ่น และนันทนาการ	บริการชุมชนและสังคม	แผนงานศาสนาวัฒนธรรมและนันทนาการ แผนงานสร้างความเข้มแข็งของชุมชน	กองการศึกษา	
๖	ด้านการสร้างความเข้มแข็ง ให้ชุมชนสาธารณสุขและ สิ่งแวดล้อม	บริการชุมชนและสังคม	แผนงานสร้างความเข้มแข็งของชุมชน แผนงานสาธารณสุข แผนงานการเกษตร	สำนักปลัด กองการศึกษา	
รวม	๖ ยุทธศาสตร์	๔ ด้าน	๑๐ แผนงาน	๔ สำนัก/กอง	

ส่วนที่ ๔

การติดตามและประเมินผล

๑. การติดตามและประเมินผลยุทธศาสตร์

ในการจัดทำแผนพัฒนาท้องถิ่นนั้น จะต้องมีการติดตามและประเมินผลแผนพัฒนา โดยจะต้องติดตามและประเมินยุทธศาสตร์ ตามระเบียบกระทรวงมหาดไทย ว่าด้วยการจัดทำแผนขององค์กรปกครองส่วนท้องถิ่น พ.ศ. ๒๕๔๘ หมวด ๖ ข้อ ๒๙ และระเบียบกระทรวงมหาดไทย ว่าด้วยการจัดทำแผนขององค์กรปกครองส่วนท้องถิ่น (ฉบับที่ ๒) พ.ศ. ๒๕๕๙ ข้อ ๑๓ ๒. ตามระเบียบกระทรวงมหาดไทย ว่าด้วยการจัดทำแผนขององค์กรปกครองส่วนท้องถิ่น (ฉบับที่ ๒) พ.ศ. ๒๕๕๙ ข้อ ๑๓ และในการประเมินแผนนั้นจะต้อง ดำเนินการประเมินคุณภาพของแผนยุทธศาสตร์การพัฒนาตามแนวทางการติดตามและประเมินผลยุทธศาสตร์เพื่อสอดคล้องแผนพัฒนาท้องถิ่นสี่ปีขององค์กรปกครองส่วนท้องถิ่น แจกตามหนังสือกระทรวงมหาดไทย ที่ มท ๐๘๑๐.๒/ว ๕๗๙๗ ลงวันที่ ๑ ตุลาคม ๒๕๕๙ เรื่อง แนวทางและหลักเกณฑ์การจัดทำและประสานแผนพัฒนาท้องถิ่นสี่ปี (พ.ศ. ๒๕๖๑ - ๒๕๖๔) ขององค์กรปกครองส่วนท้องถิ่น ตามระเบียบกระทรวงมหาดไทย ว่าด้วยการจัดทำแผนขององค์กรปกครองส่วนท้องถิ่น (ฉบับที่ ๒) พ.ศ. ๒๕๕๙

๒. การติดตามและประเมินผลโครงการ

ในการจัดทำแผนพัฒนาท้องถิ่นนั้น จะต้องมีการติดตามและประเมินผลแผนพัฒนา โดยจะต้องติดตามและประเมินยุทธศาสตร์ ตามระเบียบกระทรวงมหาดไทย ว่าด้วยการจัดทำแผนขององค์กรปกครองส่วนท้องถิ่น พ.ศ. ๒๕๔๘ หมวด ๖ ข้อ ๒๙ และระเบียบกระทรวงมหาดไทย ว่าด้วยการจัดทำแผนขององค์กรปกครองส่วนท้องถิ่น (ฉบับที่ ๒) พ.ศ. ๒๕๕๙ ข้อ ๑๓ ๒. ตามระเบียบกระทรวงมหาดไทย ว่าด้วยการจัดทำแผนขององค์กรปกครองส่วนท้องถิ่น (ฉบับที่ ๒) พ.ศ. ๒๕๕๙ ข้อ ๑๓ และในการประเมินแผนนั้นจะต้อง ดำเนินการประเมินคุณภาพของแผนยุทธศาสตร์การพัฒนาตามแนวทางการติดตามและประเมินผลยุทธศาสตร์เพื่อสอดคล้องแผนพัฒนาท้องถิ่นสี่ปีขององค์กรปกครองส่วนท้องถิ่น แจกตามหนังสือกระทรวงมหาดไทย ที่ มท ๐๘๑๐.๒/ว ๕๗๙๗ ลงวันที่ ๑๐ ตุลาคม ๒๕๕๙ เรื่อง แนวทางและหลักเกณฑ์การจัดทำและประสานแผนพัฒนาท้องถิ่นสี่ปี (พ.ศ. ๒๕๖๑ - ๒๕๖๔) ขององค์กรปกครองส่วนท้องถิ่น ตามระเบียบกระทรวงมหาดไทย ว่าด้วยการจัดทำแผนขององค์กรปกครองส่วนท้องถิ่น (ฉบับที่ ๒) พ.ศ. ๒๕๕๙

๓. สรุปผลการพัฒนาท้องถิ่นในภาพรวม

๓.๑ การวัดผลในเชิงปริมาณและเชิงคุณภาพ

(๑) การวัดผลในเชิงปริมาณ

ตามที่องค์การบริหารส่วนตำบลทุ่งกระตาดพัฒนาได้ดำเนินการจัดทำแผนพัฒนาขึ้นมาเพื่อใช้เป็นเครื่องมือในการพัฒนาองค์การบริหารส่วนตำบลให้บรรลุเป้าหมายที่วางไว้ เกิดประสิทธิภาพประสิทธิผลสูงสุดในการแก้ไขปัญหาให้กับประชาชน ในการจัดทำแผนพัฒนานั้นจะต้องมีการติดตามและประเมินแผนพัฒนา ตามระเบียบกระทรวงมหาดไทย ว่าด้วยการจัดทำแผนขององค์กรปกครองส่วนท้องถิ่น พ.ศ. ๒๕๔๘ หมวด ๖ ข้อ ๒๙ และระเบียบกระทรวงมหาดไทย ว่าด้วยการจัดทำแผนขององค์กรปกครองส่วนท้องถิ่น (ฉบับที่ ๒) พ.ศ. ๒๕๕๙ ข้อ ๑๓

โดยคณะกรรมการติดตามและประเมินแผนพัฒนาเป็นผู้ดำเนินการติดตามและประเมินผลแผนพัฒนา ซึ่งคณะกรรมการจะต้องดำเนินการกำหนดแนวทาง วิธีการในการติดตามและประเมินผลแผนพัฒนา ดำเนินการติดตามและประเมินผลแผนพัฒนา รายงานผลและเสนอความเห็นซึ่งได้จากการติดตามและประเมินผลแผนพัฒนาต่อผู้บริหารท้องถิ่น เพื่อให้ผู้บริหารท้องถิ่น เสนอต่อสภาท้องถิ่น และคณะกรรมการพัฒนาท้องถิ่น พร้อมทั้งประกาศผลการติดตามและประเมินผลแผนพัฒนาให้ประชาชนในท้องถิ่นทราบในที่เปิดเผยภายในสัปดาห์วันนับแต่วันรายงานผลและเสนอความเห็นดังกล่าวและต้องปิดประกาศไว้เป็นระยะเวลาไม่น้อยกว่าสามสิบวันโดยอย่างน้อยปีละสองครั้งภายในเดือนเมษายนและภายในเดือนตุลาคมของทุกปี

โดยเครื่องมือที่ใช้ในการติดตามและประเมินผลในเชิงปริมาณ มีดังนี้

แบบที่ ๑ การกำกับกำกับการจัดทำแผนยุทธศาสตร์ขององค์กรปกครองส่วนท้องถิ่น

แบบที่ ๒ แบบติดตามผลการดำเนินงานขององค์กรปกครองส่วนท้องถิ่น

แบบที่ ๓/๑ แบบประเมินผลการดำเนินงานตามแผนยุทธศาสตร์

แบบประเมินคุณภาพของแผนพัฒนา

(แจ้งตามหนังสือกระทรวงมหาดไทย ที่ มท ๐๘๑๐.๒/ว ๐๗๐๓ ลงวันที่ ๒ กุมภาพันธ์ ๒๕๕๘ เรื่อง แนวทางและหลักเกณฑ์การจัดทำและประสานแผนสามปีขององค์กรปกครองส่วนท้องถิ่น ข้อ ๗ การวัดคุณภาพของแผนพัฒนาท้องถิ่น ตามนัยหนังสือกระทรวงมหาดไทย ด่วนที่สุด ที่ มท ๐๘๑๐.๒/ว ๔๘๓๐ ลงวันที่ ๒๒ พฤศจิกายน ๒๕๕๖ ให้แล้วเสร็จภายใน ๑๕ วัน นับแต่วันประกาศใช้แผนพัฒนาท้องถิ่น)

การติดตามและประเมินผลด้วยระบบ e-plan (www.dla.go.th)

(๒) การวัดผลในเชิงคุณภาพ

การจัดผลเชิงคุณภาพ องค์การบริหารส่วนตำบลทุ่งกระตาดพัฒนาใช้การสำรวจความพึงพอใจในการวัดผลเชิงคุณภาพโดยภาพรวม โดยได้มีการประเมินความพึงพอใจ ซึ่งการประเมินความพึงพอใจทำให้ทราบถึงผลเชิงคุณภาพในการดำเนินงานขององค์การบริหารส่วนตำบลทุ่งกระตาดพัฒนาในภาพรวม

โดยเครื่องมือที่ใช้ในการประเมินความพึงพอใจ มีดังนี้

แบบที่ ๓/๒ แบบประเมินความพึงพอใจต่อผลการดำเนินงานขององค์การบริหารส่วนตำบล

แบบที่ ๓/๓ แบบประเมินความพึงพอใจของประชาชนที่มีต่อการให้บริการ

๔. ข้อเสนอแนะในการจัดทำแผนพัฒนาท้องถิ่นในอนาคต

๔.๑ ผลกระทบนำไปสู่ออนาคต

๑. เกิดการพัฒนาพัฒนาที่ล่าช้า เพราะการดำเนินงานต่างๆ ขององค์กรปกครองส่วนท้องถิ่นต้องผ่านกระบวนการหลายขั้นตอน สลับซับซ้อน

๒. ประชาชนอาจเกิดความเบื่อหน่ายกับกระบวนการจัดทำแผนที่มีความยุ่งยากมากขึ้น

๓. ปัญหาอาจไม่ได้รับการแก้ไขอย่างตรงจุดเพราะข้อจำกัดของระเบียบกฎหมายที่ทำให้ยากและบางเรื่องอาจทำไม่ได้

๔.๒ ข้อสังเกต ข้อเสนอแนะ ผลจากการพัฒนา

๑) การจัดทำแผนพัฒนาท้องถิ่นสี่ปีควรพิจารณาใช้แผนยุทธศาสตร์การพัฒนามาเป็นกรอบในการจัดทำแผนพัฒนาท้องถิ่นสี่ปีและให้มีความสอดคล้องกัน

๒) การจัดทำแผนพัฒนาท้องถิ่นสี่ปีควรพิจารณางบประมาณและคำนึงถึงสถานการณ์คลังในการพิจารณาโครงการ/กิจกรรม ที่จะบรรจุในแผนพัฒนาท้องถิ่นสี่ปี

๓) ควรเร่งรัดให้มีการดำเนินโครงการ/กิจกรรม ที่ตั้งในข้อบัญญัติงบประมาณรายจ่ายให้สามารถดำเนินการได้ในปีงบประมาณนั้น

๔) องค์การบริหารส่วนตำบลควรพิจารณาตั้งงบประมาณให้เพียงพอและเหมาะสมกับกับภารกิจแต่ละด้านที่จะต้องดำเนินการ ซึ่งจะช่วยลดปัญหาในการโอนเพิ่ม โอนลด โอนตั้งจ่ายรายการใหม่

2. บัญชีโครงการพัฒนาท้องถิ่น

รายละเอียดโครงการพัฒนา

แผนพัฒนาท้องถิ่น (พ.ศ. 2561 ถึง พ.ศ. 2565)

องค์การบริหารส่วนตำบลทุ่งกระตาดพัฒนา อำเภอหนองกี่ จังหวัดบุรีรัมย์

ก. ยุทธศาสตร์จังหวัดที่ 1 ด้านเศรษฐกิจ

ข. ยุทธศาสตร์การพัฒนาองค์กรปกครองส่วนท้องถิ่นในเขตจังหวัด ที่ 1 เมืองน่าอยู่และคุณภาพชีวิตที่ดี

1. ยุทธศาสตร์การพัฒนาด้านโครงสร้างพื้นฐาน

1.1 แผนงานเคหะและชุมชน

ที่	โครงการ	วัตถุประสงค์	เป้าหมาย (ผลผลิตของโครงการ)	งบประมาณและที่ผ่านมา					ตัวชี้วัด (KPI)	ผลลัพธ์ที่คาดว่าจะได้รับ	หน่วยงาน ที่รับผิดชอบหลัก
				2561 (บาท)	2562 (บาท)	2563 (บาท)	2564 (บาท)	2565 (บาท)			
1	โครงการวางท่อระบายน้ำ หมู่ที่ 1 บ้านสระหลวง จากสามแยกบ้านนายหมึก สีเหลือง ถึงเขตเทศบาล	เพื่อป้องกันและแก้ไขปัญหาน้ำท่วมขังในพื้นที่หมู่บ้าน	ก่อสร้างท่อระบายน้ำ หมู่ที่ 1 บ้านสระหลวง ระยะทาง 136 เมตร			200,000 อบต.	200,000 อบต.	200,000 อบต.	ร้อยละของ ครัวเรือน ที่ไม่ประสบ ปัญหาน้ำท่วมขัง ร้อยละ 60	ลดปัญหาน้ำท่วมขัง ในพื้นที่	กองช่าง อบต.
2	อุดหนุนการประปา ส่วนภูมิภาคสาขาบางรอง เพื่อขยายเขตประปา หมู่ที่ 4 บ้านศรีสง่า ซอยทางแยกบูกะสัง	เพื่อให้ประชาชนในหมู่บ้าน มีน้ำประปาใช้ในการอุปโภค - บริโภค	ขยายเขตประปา ส่วนภูมิภาค หมู่ที่ 4 บ้านศรีสง่า ระยะทาง 350 เมตร	-	-	100,000 อบต.	100,000 อบต.	100,000 อบต.	จำนวนครัวเรือน ที่มีน้ำประปาใช้ อุปโภค-บริโภค ร้อยละ 50	ประชาชนในหมู่บ้าน มีน้ำประปาอุปโภค - บริโภค	กองช่าง อบต.

3	อุดหนุนการประปา ส่วนภูมิภาคสาขานางรอง เพื่อขยายเขตประปา หมู่ที่ 4 บ้านศรีสง่า ซอยทางบ้านนายหลง ไชนอก	เพื่อให้ประชาชนในหมู่บ้าน มีน้ำประปาใช้ในการอุปโภค - บริโภค	ขยายเขตประปา ส่วนภูมิภาค หมู่ที่ 4 บ้านศรีสง่า ระยะทาง 350 เมตร	-	-	100,000 อบต.	100,000 อบต.	100,000 อบต.	จำนวนครัวเรือน ที่มีน้ำประปาใช้ อุปโภค-บริโภค ร้อยละ 50	ประชาชนในหมู่บ้าน มีน้ำประปาอุปโภค - บริโภค	กองช่าง อบต.
4	โครงการวางท่อระบายน้ำ หมู่ที่ 7 บ้านสุขสำราญ จากหน้าบ้านนายสังข์ถึง สี่แยก	เพื่อป้องกันและแก้ไขปัญหา น้ำท่วมขังในพื้นที่หมู่บ้าน	ก่อสร้างท่อระบายน้ำ หมู่ที่ 7 บ้านสุขสำราญ ระยะทาง เมตร			200,000 อบต.	200,000 อบต.	200,000 อบต.	ร้อยละของ ครัวเรือน ที่ไม่ประสบ ปัญหาน้ำท่วมขัง ร้อยละ 60	ลดปัญหาน้ำท่วมขัง ในพื้นที่	กองช่าง อบต.
5	โครงการวางท่อระบายน้ำ หมู่ที่ 7 บ้านสุขสำราญ จากหน้าบ้านนางน้ำค้าง ประพุดินอกถึงศาลากลาง หมู่บ้าน	เพื่อป้องกันและแก้ไขปัญหา น้ำท่วมขังในพื้นที่หมู่บ้าน	ก่อสร้างท่อระบายน้ำ หมู่ที่ 7 บ้านสุขสำราญ ระยะทาง เมตร			200,000 อบต.	200,000 อบต.	200,000 อบต.	ร้อยละของ ครัวเรือน ที่ไม่ประสบ ปัญหาน้ำท่วมขัง ร้อยละ 60	ลดปัญหาน้ำท่วมขัง ในพื้นที่	กองช่าง อบต.
6	โครงการวางท่อระบายน้ำ หมู่ที่ 10 บ้านโนนสีทอง รอบหมู่บ้าน	เพื่อป้องกันและแก้ไขปัญหา น้ำท่วมขังในพื้นที่หมู่บ้าน	ก่อสร้างท่อระบายน้ำ หมู่ที่ 10 บ้านโนนสีทอง ขนาดท่อเส้นผ่าศูนย์กลาง 0.40 เมตร จำนวน ท่อ	-	-	500,000 อบต.	500,000 อบต.	500,000 อบต.	ร้อยละของครัวเรือน ที่ไม่ประสบ ปัญหาน้ำท่วมขัง ร้อยละ 60	ลดปัญหาน้ำท่วมขัง ในพื้นที่	กองช่าง อบต.
6	โครงการวางท่อระบายน้ำ	เพื่อป้องกันและแก้ไขปัญหา	ก่อสร้างท่อระบายน้ำ	-	-	500,000	500,000	500,000	ร้อยละของครัวเรือน	ลดปัญหาน้ำท่วมขัง	กองช่าง

หมู่ที่ 12 บ้านทุ่งรวงทอง จากสามแยกซอยนานาชาติ ถึงสี่แยก หมู่5 บ้านแสนสุข	น้ำท่วมขังในพื้นที่หมู่บ้าน	หมู่ที่ 12 บ้านทุ่งรวงทอง ขนาดท่อเส้นผ่าศูนย์กลาง 0.40 เมตร จำนวน ท่อ			อบต.	อบต.	อบต.	ที่ไม่ประสบ ปัญหาน้ำท่วมขัง ร้อยละ 60	ในพื้นที่	อบต.
---------------------------------------------------------------------------------	-----------------------------	-----------------------------------------------------------------------------	--	--	------	------	------	---------------------------------------------	-----------	------

—





2. บัญชีโครงการพัฒนาท้องถิ่น

รายละเอียดโครงการพัฒนา

แผนพัฒนาท้องถิ่น (พ.ศ. 2561 ถึง พ.ศ. 2565)

องค์การบริหารส่วนตำบลทุ่งกระตาดพัฒนา อำเภอนหนองกี่ จังหวัดบุรีรัมย์

ก. ยุทธศาสตร์จังหวัดที่ 1 ด้านบริหารจัดการ

ข. ยุทธศาสตร์การพัฒนางานองค์กรปกครองส่วนท้องถิ่นในเขตจังหวัด ที่ 4 การพัฒนาขีดสมรรถนะองค์กร

2. ยุทธศาสตร์การบริหารจัดการ

2.3 แผนงานเคหะและชุมชน

ที่	โครงการ	วัตถุประสงค์	เป้าหมาย (ผลผลิตของโครงการ)	งบประมาณและที่ผ่านมา					ตัวชี้วัด (KPI)	ผลลัพธ์ที่คาดว่าจะได้รับ	หน่วยงาน ที่รับผิดชอบหลัก
				2561 (บาท)	2562 (บาท)	2563 (บาท)	2564 (บาท)	2565 (บาท)			
1	โครงการจ้างเหมาบุคคลขับรถบรรทุกขยะ	เพื่อการจัดเก็บขยะเป็นไปด้วยความเรียบร้อย	จ้างบุคคลเพื่อปฏิบัติหน้าที่ขับรถขยะ จำนวน 1 คน	96,000 อบต.	96,000 อบต.	96,000 อบต.	96,000 อบต.	96,000 อบต.	ปริมาณขยะถูกจัด หมด ร้อยละ100	หมู่บ้านมีความสะอาด เรียบร้อย	กองช่าง อบต.
2	โครงการจ้างเหมาบุคคลจัดเก็บขยะ	เพื่อให้การจัดเก็บขยะเป็นไปด้วยความเรียบร้อย	จ้างบุคคลเพื่อปฏิบัติหน้าที่เก็บขยะ 2 คน	96,000 อบต.	96,000 อบต.	96,000 อบต.	96,000 อบต.	96,000 อบต.	ปริมาณขยะถูกจัด หมด ร้อยละ100	หมู่บ้านมีความสะอาด เรียบร้อย	กองช่าง อบต.
3	โครงการจ้างเหมาย้ายห้องสูงระบบประปาหมู่บ้าน หมู่ที่ 7	เพื่อย้ายห้องสูงระบบประปาหมู่บ้าน หมู่ที่ 7	เพื่อย้ายห้องสูงระบบประปาหมู่บ้าน หมู่ที่ 7	12,000 อบต.					ระดับความสำเร็จในการ ย้ายห้องสูงระบบ ประปาหมู่บ้าน ร้อยละ 60	ย้ายห้องสูงระบบ ประปาหมู่บ้าน เรียบร้อย	กองช่าง อบต.

4	โครงการซ่อมแซมระบบกล้องวงจรปิด	เพื่อซ่อมแซมระบบกล้องวงจรปิด	เพื่อซ่อมแซมระบบกล้องวงจรปิด	60,000 อบต.	60,000 อบต.	60,000 อบต.	60,000 อบต.	60,000 อบต.	ระดับความสำเร็จในการซ่อมแซมระบบกล้องวงจรปิด ร้อยละ 60	ซ่อมแซมระบบกล้องวงจรปิดเรียบร้อย	กองช่าง อบต.
5	โครงการปรับปรุงอาคารจัดเก็บของบริเวณด้านหน้า/หลัง ที่ทำการองค์การบริหารส่วนตำบล	เพื่อปรับปรุงอาคารจัดเก็บของบริเวณด้านหน้า/หลัง ที่ทำการองค์การบริหารส่วนตำบล	เพื่อปรับปรุงอาคารจัดเก็บของบริเวณด้านหน้า/หลัง ที่ทำการองค์การบริหารส่วนตำบล	100,000 อบต.	100,000 อบต.	100,000 อบต.	100,000 อบต.	100,000 อบต.	ระดับความสำเร็จในการปรับปรุงอาคารจัดเก็บของบริเวณด้านหน้า/ด้านหลัง ที่ทำการองค์การบริหารส่วนตำบล ร้อยละ 60	ปรับปรุงอาคารจัดเก็บของบริเวณด้านหน้า/หลัง ที่ทำการองค์การบริหารส่วนตำบล	กองช่าง อบต.
6	โครงการต่อเติมอาคารสำนักงานองค์การบริหารส่วนตำบลทุ่งกระตาดพัฒนา	เพื่อต่อเติมอาคารสำนักงานองค์การบริหารส่วนตำบลทุ่งกระตาดพัฒนา	เพื่อต่อเติมอาคารสำนักงานองค์การบริหารส่วนตำบลทุ่งกระตาดพัฒนา	100,000 อบต.	100,000 อบต.	100,000 อบต.	100,000 อบต.	100,000 อบต.	ระดับความสำเร็จในการต่อเติมอาคารสำนักงานองค์การบริหารส่วนตำบลทุ่งกระตาดพัฒนา ร้อยละ 60	เพื่อต่อเติมอาคารสำนักงานองค์การบริหารส่วนตำบลทุ่งกระตาดพัฒนา	กองช่าง อบต.
7	โครงการจัดสวนหย่อมบริเวณองค์การบริหารส่วนตำบลทุ่งกระตาดพัฒนา	เพื่อจัดสวนหย่อมบริเวณองค์การบริหารส่วนตำบลทุ่งกระตาดพัฒนา	เพื่อจัดสวนหย่อมบริเวณองค์การบริหารส่วนตำบลทุ่งกระตาดพัฒนา	50,000 อบต.	50,000 อบต.	50,000 อบต.	50,000 อบต.	50,000 อบต.	ระดับความสำเร็จในการจัดสวนหย่อมสำนักงานองค์การบริหารส่วนตำบลทุ่งกระตาดพัฒนา ร้อยละ 60	เพื่อจัดสวนหย่อมบริเวณองค์การบริหารส่วนตำบลทุ่งกระตาดพัฒนา	กองช่าง อบต.

2. บัญชีโครงการพัฒนาท้องถิ่น

รายละเอียดโครงการพัฒนา

แผนพัฒนาท้องถิ่น (พ.ศ. 2561 ถึง พ.ศ. 2565)

องค์การบริหารส่วนตำบลทุ่งกระตาดพัฒนา อำเภอหนองกี่ จังหวัดบุรีรัมย์

ก. ยุทธศาสตร์จังหวัดที่ 1 ด้านเศรษฐกิจ

ข. ยุทธศาสตร์การพัฒนาองค์กรปกครองส่วนท้องถิ่นในเขตจังหวัด ที่ 1 เมืองน่าอยู่และคุณภาพชีวิตที่ดี

3. ยุทธศาสตร์ด้านเศรษฐกิจ สังคม การเมือง

3.4 แผนงานอุตสาหกรรมและการโยธา

ที่	โครงการ	วัตถุประสงค์	เป้าหมาย (ผลผลิตของโครงการ)	งบประมาณและที่ผ่านมา					ตัวชี้วัด (KPI)	ผลลัพธ์ที่คาดว่าจะได้รับ	หน่วยงาน ที่รับผิดชอบ หลัก
				2561 (บาท)	2562 (บาท)	2563 (บาท)	2564 (บาท)	2565 (บาท)			
1	โครงการปรับปรุงถนนภายในหมู่บ้าน บ้านสระหลวง หมู่ที่ 1	เพื่อปรับปรุงถนนให้ได้มาตรฐาน และเพื่อให้ประชาชน มีเส้นทางสัญจรที่สะดวกและปลอดภัย	ปรับปรุงถนนภายในหมู่บ้าน บ้านสระหลวง หมู่ที่ 1	100,000 อบต.	100,000 อบต.	100,000 อบต.	100,000 อบต.	100,000 อบต.	ร้อยละของความพึงพอใจของผู้ใช้นน ร้อยละ 60	ประชาชนในหมู่บ้าน มีเส้นทางสัญจร ที่สะดวกและปลอดภัย	กองช่าง อบต.
2	โครงการปรับปรุงถนนภายในหมู่บ้าน บ้านโนนทอง หมู่ที่ 3	เพื่อให้ประชาชนในหมู่บ้าน มีเส้นทางสัญจรที่สะดวกและปลอดภัย	ปรับปรุงถนนภายในหมู่บ้าน บ้านโนนทอง หมู่ที่ 3	100,000 อบต.	100,000 อบต.	100,000 อบต.	100,000 อบต.	100,000 อบต.	ร้อยละของความพึงพอใจของผู้ใช้นน ร้อยละ 60	ประชาชนในหมู่บ้าน มีเส้นทางสัญจร ที่สะดวกและปลอดภัย	กองช่าง อบต.

8	โครงการก่อสร้างถนนดินพร้อมลงลูกรัง หมู่ที่ 1 บ้านสระหลวง จากสวนนางสัมพันธ์ถึงบ้านบุกระสัง	เพื่อให้ประชาชนในหมู่บ้านมีเส้นทางสัญจรที่สะดวกและปลอดภัย	ถนนลูกรัง หมู่ที่ 1 บ้านสระหลวง กว้าง 4 เมตร ยาว 1,000 เมตร	-	-	700,000 อบต.	700,000 อบต.	700,000 อบต.	จำนวนถนนลูกรังในหมู่บ้านที่เพิ่มขึ้น จำนวน 1 สาย	ประชาชนในหมู่บ้านมีเส้นทางสัญจรที่สะดวกและปลอดภัย	กองช่าง อบต.
9	โครงการก่อสร้างถนนลูกรัง หมู่ที่ 1 บ้านสระหลวง	เพื่อให้ประชาชนในหมู่บ้านมีเส้นทางสัญจรที่สะดวกและปลอดภัย	ถนนลูกรัง หมู่ที่ 1 บ้านสระหลวง กว้าง 6 เมตร ยาว 430 เมตร	150,000 อบต.	150,000 อบต.	150,000 อบต.	150,000 อบต.	150,000 อบต.	จำนวนถนนลูกรังในหมู่บ้านที่เพิ่มขึ้น จำนวน 1 สาย	ประชาชนในหมู่บ้านมีเส้นทางสัญจรที่สะดวกและปลอดภัย	กองช่าง อบต.
10	โครงการก่อสร้างถนนดิน หมู่ที่ 3 บ้านโนนทอง สายช่อจำปา	เพื่อให้ประชาชนในหมู่บ้านมีเส้นทางสัญจรที่สะดวกและปลอดภัย	ถนนดิน หมู่ที่ 3 บ้านโนนทอง ขนาด 5x638x1 ม.	-	-	176,000 อบต.	176,000 อบต.	176,000 อบต.	จำนวนถนนดินในหมู่บ้านที่เพิ่มขึ้น จำนวน 1 สาย	ประชาชนในหมู่บ้านมีเส้นทางสัญจรที่สะดวกและปลอดภัย	กองช่าง อบต.
11	โครงการก่อสร้างถนนดินพร้อมลงลูกรัง อัดบดทับ หมู่ที่ 5 บ้านเสือชะเง้อ (สายนานาชาติมา)	เพื่อให้ประชาชนในหมู่บ้านมีเส้นทางสัญจรที่สะดวกและปลอดภัย	ถนนดินพร้อมลงลูกรัง หมู่ที่ 5 บ้านเสือชะเง้อ ขนาด 4x700x0.80 ม.	-	-	208,000 อบต.	208,000 อบต.	208,000 อบต.	จำนวนถนนลูกรังในหมู่บ้านที่เพิ่มขึ้น จำนวน 1 สาย	ประชาชนในหมู่บ้านมีเส้นทางสัญจรที่สะดวกและปลอดภัย	กองช่าง อบต.
12	โครงการก่อสร้างถนนลูกรัง หมู่ที่ 5 บ้านเสือชะเง้อ จากถนนหมู่ที่10 ถึงนานาชาติมา	เพื่อให้ประชาชนในหมู่บ้านมีเส้นทางสัญจรที่สะดวกและปลอดภัย	ถนนลูกรัง หมู่ที่ 5 บ้านเสือชะเง้อ กว้าง 4 เมตร ยาว 500 เมตร	-	-	150,000 อบต.	150,000 อบต.	150,000 อบต.	จำนวนถนนลูกรังในหมู่บ้านที่เพิ่มขึ้น จำนวน 1 สาย	ประชาชนในหมู่บ้านมีเส้นทางสัญจรที่สะดวกและปลอดภัย	กองช่าง อบต.

13	โครงการก่อสร้างถนนลูกรัง หมู่ที่ 10 บ้านโนนสีทอง	เพื่อให้ประชาชนในหมู่บ้าน มีเส้นทางสัญจรที่สะดวกและปลอดภัย และใช้ในการลำเลียงผลผลิตทางการเกษตร	ถนนลูกรัง หมู่ที่ 10 บ้านโนนสีทอง กว้าง 3 เมตร ยาว 150 เมตร	150,000 อบต.	150,000 อบต.	150,000 อบต.	150,000 อบต.	150,000 อบต.	จำนวนถนนลูกรังในหมู่บ้านที่เพิ่มขึ้น จำนวน 1 สาย	ประชาชนในหมู่บ้าน มีเส้นทางสัญจรที่สะดวกและปลอดภัย	กองช่าง อบต.
14	โครงการก่อสร้างถนนลูกรัง หมู่ที่ 12 บ้านทุ่งรวงทอง ต่อกจากถนนสายศรีคุณยาย ถึงทางเข้านายนายขุนวัง	เพื่อให้ประชาชนในหมู่บ้าน มีเส้นทางสัญจรที่สะดวกและปลอดภัย และใช้ในการลำเลียงผลผลิตทางการเกษตร	ถนนลูกรัง หมู่ที่ 12 บ้านทุ่งรวงทอง กว้าง 4 เมตร ยาว 600 เมตร	-	-	50,000 อบต.	50,000 อบต.	50,000 อบต.	จำนวนถนนลูกรังในหมู่บ้านที่เพิ่มขึ้น จำนวน 1 สาย	ประชาชนในหมู่บ้าน มีเส้นทางสัญจรที่สะดวกและปลอดภัย	กองช่าง อบต.
15	โครงการซ่อมแซมถนนลูกรัง หมู่ที่ 1 บ้านสระหลวง	เพื่อให้ประชาชนในหมู่บ้าน มีเส้นทางสัญจรที่สะดวกและปลอดภัย	ซ่อมแซมถนนลูกรังภายใน หมู่ที่ 1 บ้านสระหลวง	100,000 อบต.	100,000 อบต.	100,000 อบต.	100,000 อบต.	100,000 อบต.	ร้อยละของความพึงพอใจของผู้ใช้ถนน ร้อยละ 60	ประชาชนในหมู่บ้าน มีเส้นทางสัญจรที่สะดวกและปลอดภัย	กองช่าง อบต.
16	โครงการซ่อมแซมถนนลูกรัง หมู่ที่ 3 บ้านโนนทอง	เพื่อให้ประชาชนในหมู่บ้าน มีเส้นทางสัญจรที่สะดวกและปลอดภัย	ซ่อมแซมถนนลูกรังภายใน หมู่ที่ 3 บ้านโนนทอง	100,000 อบต.	100,000 อบต.	100,000 อบต.	100,000 อบต.	100,000 อบต.	ร้อยละของความพึงพอใจของผู้ใช้ถนน ร้อยละ 60	ประชาชนในหมู่บ้าน มีเส้นทางสัญจรที่สะดวกและปลอดภัย	กองช่าง อบต.
17	โครงการปรับปรุงถนนลูกรัง หมู่ที่ 3 บ้านโนนทอง สายฟาร์ม นพรัตน์	เพื่อให้ประชาชนในหมู่บ้าน มีเส้นทางสัญจรที่สะดวกและปลอดภัย	ปรับปรุงถนนลูกรัง หมู่ที่ 3 บ้านโนนทอง ขนาด 4x1,920x0.15 ม.	-	-	149,000 อบต.	149,000 อบต.	149,000 อบต.	ร้อยละของความพึงพอใจของผู้ใช้ถนน ร้อยละ 60	ประชาชนในหมู่บ้าน มีเส้นทางสัญจรที่สะดวกและปลอดภัย	กองช่าง อบต.
18	โครงการปรับปรุงถนนลูกรัง หมู่ที่ 3 บ้านโนนทอง จากถนนลาดยางหน้าฟาร์ม นพรัตน์ ถึงสี่แยกคลอง	เพื่อให้ประชาชนในหมู่บ้าน มีเส้นทางสัญจรที่สะดวกและปลอดภัย	ปรับปรุงถนนลูกรัง หมู่ที่ 3 บ้านโนนทอง กว้าง 4 เมตร ยาว 700 เมตร	-	-	49,000 อบต.	49,000 อบต.	49,000 อบต.	ร้อยละของความพึงพอใจของผู้ใช้ถนน ร้อยละ 60	ประชาชนในหมู่บ้าน มีเส้นทางสัญจรที่สะดวกและปลอดภัย	กองช่าง อบต.

19	โครงการปรับปรุงถนนลูกรัง หมู่ที่ 3 บ้านโนนทอง จากสี่แยกคลองถึงทางแยกไปลานมัน	เพื่อให้ประชาชนในหมู่บ้าน มีเส้นทางสัญจรที่สะดวก และปลอดภัย	ปรับปรุงถนนลูกรัง หมู่ที่ 3 บ้านโนนทอง กว้าง 4 เมตร ยาว 1,100 เมตร	-	-	77,000 อบต.	77,000 อบต.	77,000 อบต.	ร้อยละของความพึงพอใจของผู้ใช้ถนน ร้อยละ 60	ประชาชนในหมู่บ้าน มีเส้นทางสัญจรที่สะดวกและปลอดภัย	กองช่าง อบต.
20	โครงการปรับปรุงถนนลูกรัง หมู่ที่ 3 บ้านโนนทอง จากสามแยกทางไปลานมัน เอื้อมพรถึงนานางลิ	เพื่อให้ประชาชนในหมู่บ้าน มีเส้นทางสัญจรที่สะดวก และปลอดภัย	ปรับปรุงถนนลูกรัง หมู่ที่ 3 บ้านโนนทอง กว้าง 4 เมตร ยาว 400 เมตร	-	-	28,000 อบต.	28,000 อบต.	28,000 อบต.	ร้อยละของความพึงพอใจของผู้ใช้ถนน ร้อยละ 60	ประชาชนในหมู่บ้าน มีเส้นทางสัญจรที่สะดวกและปลอดภัย	กองช่าง อบต.
21	โครงการซ่อมแซมถนนลูกรัง หมู่ที่ 4 บ้านศรีสง่า	เพื่อให้ประชาชนในหมู่บ้าน มีเส้นทางสัญจรที่สะดวกและปลอดภัย	ซ่อมแซมถนนลูกรังภายใน หมู่ที่ 4 บ้านศรีสง่า	100,000 อบต.	100,000 อบต.	100,000 อบต.	100,000 อบต.	100,000 อบต.	ร้อยละของความพึงพอใจของผู้ใช้ถนนร้อยละ 60	ประชาชนในหมู่บ้าน มีเส้นทางสัญจรที่สะดวกและปลอดภัย	กองช่าง อบต.
22	โครงการซ่อมแซมถนนลูกรัง หมู่ที่ 5 บ้านเสือชะเง้อ	เพื่อให้ประชาชนในหมู่บ้าน มีเส้นทางสัญจรที่สะดวก และปลอดภัย	ซ่อมแซมถนนลูกรังภายใน หมู่ที่ 5 บ้านเสือชะเง้อ	100,000 อบต.	100,000 อบต.	100,000 อบต.	100,000 อบต.	100,000 อบต.	ร้อยละของความพึงพอใจของผู้ใช้ถนน ร้อยละ 60	ประชาชนในหมู่บ้าน มีเส้นทางสัญจรที่สะดวกและปลอดภัย	กองช่าง อบต.
23	โครงการปรับปรุงถนนลูกรัง หมู่ที่ 5 บ้านเสือชะเง้อ ไป ตำบลบุกระสัง	เพื่อให้ประชาชนในหมู่บ้าน มีเส้นทางสัญจรที่สะดวก และปลอดภัย	ปรับปรุงถนนลูกรัง หมู่ที่ 5 บ้านเสือชะเง้อ ยาว 2,000 เมตร กว้าง 6 เมตร	70,000 อบต.	70,000 อบต.	70,000 อบต.	70,000 อบต.	70,000 อบต.	ร้อยละของความพึงพอใจของผู้ใช้ถนน ร้อยละ 60	ประชาชนในหมู่บ้าน มีเส้นทางสัญจรที่สะดวกและปลอดภัย	กองช่าง อบต.

24	โครงการปรับปรุงถนนลูกรัง หมู่ที่ 5 บ้านเสือชะเง้อ (สายสระน้ำระหานมน)	เพื่อให้ประชาชนในหมู่บ้าน มีเส้นทางสัญจรที่สะดวก และปลอดภัย	ปรับปรุงถนนลูกรัง หมู่ที่ 5 บ้านเสือชะเง้อ (สายสระน้ำระหานมน) กว้าง6ม. ยาว1,700ม.	250,000 อบต.	250,000 อบต.	250,000 อบต.	250,000 อบต.	250,000 อบต.	ร้อยละของความพึงพอใจของ ผู้ใช้ถนน ร้อยละ 60	ประชาชนในหมู่บ้าน มีเส้นทางสัญจร ที่สะดวกและปลอดภัย	กองช่าง อบต.
25	โครงการปรับปรุงถนนลูกรัง หมู่ที่ 5 บ้านเสือชะเง้อ จากถนนลาดยางสายหนองกี้ ลำปลายมาศเลียบบคลองไป สิ้นสุดนายนายประพันธ์	เพื่อให้ประชาชนในหมู่บ้าน มีเส้นทางสัญจรที่สะดวก และปลอดภัย	ปรับปรุงถนนลูกรัง หมู่ที่ 5 บ้านเสือชะเง้อ กว้าง 4 เมตร ยาว 600 เมตร	-	-	42,000 อบต.	42,000 อบต.	42,000 อบต.	ร้อยละของความพึงพอใจของ ผู้ใช้ถนน ร้อยละ 60	ประชาชนในหมู่บ้าน มีเส้นทางสัญจร ที่สะดวกและปลอดภัย	กองช่าง อบต.
26	โครงการปรับปรุงถนน ลงหินคลุก (สายบ้านนายเหล่า) หมู่ที่ 12 บ้านทุ่งรวงทอง	เพื่อให้ประชาชนในหมู่บ้าน มีเส้นทางสัญจรที่สะดวกและ ปลอดภัย	ปรับปรุงถนนลงหินคลุก หมู่ที่ 12 บ้านทุ่งรวงทอง กว้าง 5 เมตร ยาว 1,000 เมตร	-	-	800,000 อบต.	800,000 อบต.	800,000 อบต.	ร้อยละของความพึงพอใจของ ผู้ใช้ถนน ร้อยละ 60	ประชาชนในหมู่บ้าน มีเส้นทางสัญจร ที่สะดวกและปลอดภัย	กองช่าง อบต.
27	โครงการซ่อมแซมถนนลูกรัง หมู่ที่ 10 บ้านโนนสีทอง	เพื่อให้ประชาชนในหมู่บ้าน มีเส้นทางสัญจรที่สะดวกและ ปลอดภัย	ซ่อมแซมถนนลูกรังภายใน หมู่ที่ 10 บ้านโนนสีทอง	100,000 อบต.	100,000 อบต.	100,000 อบต.	100,000 อบต.	100,000 อบต.	ร้อยละของความพึงพอใจของ ผู้ใช้ถนน ร้อยละ 60	ประชาชนในหมู่บ้าน มีเส้นทางสัญจร ที่สะดวกและปลอดภัย	กองช่าง อบต.
28	โครงการปรับปรุงถนนลูกรัง หมู่ที่ 12 บ้านทุ่งรวงทอง สายแสงอุภรณ์	เพื่อให้ประชาชนในหมู่บ้าน มีเส้นทางสัญจรที่สะดวกและ ปลอดภัย	โครงการซ่อมแซมถนนลูกรัง หมู่ที่ 12 บ้านทุ่งรวงทอง ยาว 3,600 เมตร	-	-	500,000 อบต.	500,000 อบต.	500,000 อบต.	ร้อยละของความพึงพอใจของ ผู้ใช้ถนน	ประชาชนในหมู่บ้าน มีเส้นทางสัญจร ที่สะดวกและปลอดภัย	กองช่าง อบต.

29	โครงการปรับปรุงถนนลูกรัง หมู่ที่ 12 บ้านทุ่งรวงทอง สายศรีวิชัย	เพื่อให้ประชาชนในหมู่บ้าน มีเส้นทางสัญจรที่สะดวกและปลอดภัย	โครงการซ่อมแซมถนนลูกรัง หมู่ที่ 12 บ้านทุ่งรวงทอง ยาว 3,600 เมตร	-	-	500,000 อบต.	500,000 อบต.	500,000 อบต.	ร้อยละของความพึงพอใจของผู้ใช้ถนน	ประชาชนในหมู่บ้าน มีเส้นทางสัญจรที่สะดวกและปลอดภัย	กองช่าง อบต.
30	โครงการปรับปรุงถนนลูกรัง หมู่ที่ 12 บ้านทุ่งรวงทอง สายแสงจันทร์	เพื่อให้ประชาชนในหมู่บ้าน มีเส้นทางสัญจรที่สะดวกและปลอดภัย	โครงการซ่อมแซมถนนลูกรัง หมู่ที่ 12 บ้านทุ่งรวงทอง ยาว 3,600 เมตร	-	-	500,000 อบต.	500,000 อบต.	500,000 อบต.	ร้อยละของความพึงพอใจของผู้ใช้ถนน	ประชาชนในหมู่บ้าน มีเส้นทางสัญจรที่สะดวกและปลอดภัย	กองช่าง อบต.
31	โครงการปรับปรุงถนนลูกรัง หมู่ที่ 12 บ้านทุ่งรวงทอง สายขุนเดช	เพื่อให้ประชาชนในหมู่บ้าน มีเส้นทางสัญจรที่สะดวกและปลอดภัย	โครงการซ่อมแซมถนนลูกรัง หมู่ที่ 12 บ้านทุ่งรวงทอง ขนาด 3.50x500x0.10 ม.	-	-	46,000 อบต.	46,000 อบต.	46,000 อบต.	ร้อยละของความพึงพอใจของผู้ใช้ถนน	ประชาชนในหมู่บ้าน มีเส้นทางสัญจรที่สะดวกและปลอดภัย	กองช่าง อบต.
32	โครงการปรับปรุงถนนลูกรัง หมู่ที่ 12 บ้านทุ่งรวงทอง จากสี่แยกต้นสนวนถึง บ้านนายหล่า	เพื่อให้ประชาชนในหมู่บ้าน มีเส้นทางสัญจรที่สะดวกและปลอดภัย	โครงการซ่อมแซมถนนลูกรัง หมู่ที่ 12 บ้านทุ่งรวงทอง ขนาด 4x1,000x0.10 ม.	-	-	77,700 อบต.	77,700 อบต.	77,700 อบต.	ร้อยละของความพึงพอใจของผู้ใช้ถนน	ประชาชนในหมู่บ้าน มีเส้นทางสัญจรที่สะดวกและปลอดภัย	กองช่าง อบต.
33	โครงการปรับปรุงถนนลูกรัง หมู่ที่ 12 บ้านทุ่งรวงทอง จากสามแยกขุนวังถึง ป่าอ้อย	เพื่อให้ประชาชนในหมู่บ้าน มีเส้นทางสัญจรที่สะดวกและปลอดภัย	โครงการซ่อมแซมถนนลูกรัง หมู่ที่ 12 บ้านทุ่งรวงทอง กว้าง 3 เมตร ยาว 500 เมตร	-	-	26,250 อบต.	26,250 อบต.	26,250 อบต.	ร้อยละของความพึงพอใจของผู้ใช้ถนน	ประชาชนในหมู่บ้าน มีเส้นทางสัญจรที่สะดวกและปลอดภัย	กองช่าง อบต.
34	โครงการซ่อมแซมถนนลูกรัง หมู่ที่ 12 สายต่อจากเส้นแสงจันทร์	เพื่อให้ประชาชนในหมู่บ้าน มีเส้นทางสัญจรที่สะดวกและปลอดภัย	โครงการซ่อมแซมถนนลูกรัง หมู่ที่ 12 สายต่อจากเส้นแสงจันทร์ กว้าง 4 เมตร	100,000 อบต.	100,000 อบต.	100,000 อบต.	100,000 อบต.	100,000 อบต.	ร้อยละความพึงพอใจของผู้ใช้ถนน	ประชาชนในหมู่บ้าน มีเส้นทางสัญจรที่สะดวกและปลอดภัย	กองช่าง อบต.

35	โครงการซ่อมแซมถนนลูกรัง หมู่ที่ 12 สายต่อจากเส้น แสงอุปรกรณ์	เพื่อให้ประชาชนในหมู่บ้าน มีเส้นทางสัญจรที่สะดวกและปลอดภัย	โครงการซ่อมแซมถนนลูกรัง หมู่ที่ 12 สายต่อจากเส้น แสงอุปรกรณ์ กว้าง 4 เมตร ยาว 1,500 เมตร	100,000 อบต.	100,000 อบต.	100,000 อบต.	100,000 อบต.	100,000 อบต.	ร้อยละของความพึงพอใจของผู้ใช้ถนน ร้อยละ 60	ประชาชนในหมู่บ้าน มีเส้นทางสัญจรที่สะดวกและปลอดภัย	กองช่าง อบต.
36	โครงการซ่อมแซมถนนลูกรัง หมู่ที่ 12 สายต่อจากเส้น ครีวคุณยาย	เพื่อให้ประชาชนในหมู่บ้าน มีเส้นทางสัญจรที่สะดวกและปลอดภัย	โครงการซ่อมแซมถนนลูกรัง หมู่ที่ 12 สายต่อจากเส้น ครีวคุณยาย กว้าง 4 เมตร ยาว 1,500 เมตร	100,000 อบต.	100,000 อบต.	100,000 อบต.	100,000 อบต.	100,000 อบต.	ร้อยละของความพึงพอใจของผู้ใช้ถนน ร้อยละ 60	ประชาชนในหมู่บ้าน มีเส้นทางสัญจรที่สะดวกและปลอดภัย	กองช่าง อบต.
37	โครงการซ่อมแซมถนนลูกรัง หมู่ที่ 12 บ้านทุ่งรวงทอง สายชั้นตีพัฒนา	เพื่อให้ประชาชนในหมู่บ้าน มีเส้นทางสัญจรที่สะดวกและปลอดภัย	โครงการซ่อมแซมถนนลูกรัง หมู่ที่ 12 สายชั้นตีพัฒนา กว้าง 4 เมตร ยาว 2,000 เมตร	100,000 อบต.	100,000 อบต.	100,000 อบต.	100,000 อบต.	100,000 อบต.	ร้อยละของความพึงพอใจของผู้ใช้ถนน ร้อยละ 60	ประชาชนในหมู่บ้าน มีเส้นทางสัญจรที่สะดวกและปลอดภัย	กองช่าง อบต.
38	โครงการซ่อมแซมถนนลูกรัง ทุกสายบ้านทุ่งรวมทอง หมู่ที่ 12 ซอยเศรษฐี	เพื่อให้ประชาชนมีเส้นทางสัญจรที่สะดวกและปลอดภัย	เพื่อซ่อมแซมถนนลูกรัง บ้านทุ่งรวมทอง หมู่ที่ 12 ยาว 1,200 เมตร	500,000 อบต.	500,000 อบต.	500,000 อบต.	500,000 อบต.	500,000 อบต.	ร้อยละของความพึงพอใจของผู้ใช้ถนน ร้อยละ 60	ประชาชนมีเส้นทางสัญจรที่สะดวกและปลอดภัย	กองช่าง อบต.
39	โครงการซ่อมแซมถนนลูกรัง เพื่อการเกษตร บ้านทุ่งรวงทอง หมู่ที่ 12	เพื่อให้ประชาชนมีเส้นทางสัญจรที่สะดวกและปลอดภัย	เพื่อซ่อมแซมถนนลูกรัง เพื่อการเกษตร บ้านทุ่งรวมทอง หมู่ที่ 12	500,000 อบต.	500,000 อบต.	500,000 อบต.	500,000 อบต.	500,000 อบต.	ร้อยละความพึงพอใจของผู้ใช้ถนน ร้อยละ 60	ประชาชนมีเส้นทางสัญจรที่สะดวกและปลอดภัย	กองช่าง อบต.
40	โครงการก่อสร้างถนนหินคลุก บริเวณศูนย์พัฒนาเด็กเล็ก บ้านทุ่งรวงทอง หมู่ที่ 12	เพื่อให้ประชาชนในตำบล มีเส้นทางสัญจรที่สะดวกและปลอดภัย	ก่อสร้างถนนหินคลุกภายในตำบล	500,000 อบต.	500,000 อบต.	500,000 อบต.	500,000 อบต.	500,000 อบต.	จำนวนถนนหินคลุกในตำบล ที่เพิ่มขึ้น จำนวน 1 สาย	ประชาชนในตำบล มีเส้นทางสัญจรที่สะดวกและปลอดภัย	กองช่าง อบต.

41	โครงการซ่อมแซมถนน หินคลุกภายในตำบล	เพื่อให้ประชาชนในตำบล มีเส้นทางสัญจรที่สะดวก และปลอดภัย	ซ่อมแซมถนนหินคลุก ภายในตำบล	300,000 อบต.	300,000 อบต.	300,000 อบต.	300,000 อบต.	300,000 อบต.	ร้อยละของความ พึงพอใจของ ผู้ใช้นน ร้อยละ 60	ประชาชนในตำบล มีเส้นทางสัญจร ที่สะดวกและปลอดภัย	กองช่าง อบต.
42	โครงการซ่อมแซมถนน คสล. หมู่ที่ 10 บ้านโนนสีทอง	เพื่อให้ประชาชนในหมู่บ้าน มีเส้นทางสัญจรที่สะดวกและ ปลอดภัย	ซ่อมแซมถนน คสล.ภายใน หมู่ที่ 10 บ้านโนนสีทอง	100,000 อบต.	100,000 อบต.	100,000 อบต.	100,000 อบต.	100,000 อบต.	ร้อยละของความ พึงพอใจของ ผู้ใช้นน ร้อยละ 60	ประชาชนในหมู่บ้าน มีเส้นทางสัญจร ที่สะดวกและปลอดภัย	กองช่าง อบต.
43	โครงการปรับไหล่ถนน คสล. หมู่ที่ 1 บ้านสระหลวง (ถนนหลวงศรีสำราญ)	เพื่อให้ประชาชนในหมู่บ้าน มีเส้นทางสัญจรที่สะดวกและ ปลอดภัย	ปรับไหล่ถนน คสล. หมู่ที่ 1 บ้านสระหลวง ยาว 600 เมตร จำนวน 2 ข้าง	150,000 อบต.	150,000 อบต.	150,000 อบต.	150,000 อบต.	150,000 อบต.	ร้อยละของความ พึงพอใจของ ผู้ใช้นน ร้อยละ 60	ประชาชนในหมู่บ้าน มีเส้นทางสัญจร ที่สะดวกและปลอดภัย	กองช่าง อบต.
44	โครงการขยายไหล่ทางถนน สายโรงเรียนนิภาศิริ-ไป ตำบลบุกระสัง	เพื่อให้ประชาชนในหมู่บ้าน มีเส้นทางสัญจรที่สะดวกและ ปลอดภัย	ขยายไหล่ทางสายโรงเรียน นิภาศิริ-ไปตำบลบุกระสัง กว้าง 1 เมตร ยาว 570 เมตร	200,000 อบต.	200,000 อบต.	200,000 อบต.	200,000 อบต.	200,000 อบต.	ร้อยละของความ พึงพอใจของ ผู้ใช้นน ร้อยละ 60	ประชาชนในหมู่บ้าน มีเส้นทางสัญจร ที่สะดวกและปลอดภัย	กองช่าง อบต.
45	โครงการก่อสร้างถนนคอนกรีต เสริมเหล็ก สายข้างโรงเรียน นิภาศิริ บ้านสระหลวง หมู่ที่ 1	เพื่อให้ประชาชนในหมู่บ้าน มีเส้นทางสัญจรที่สะดวกและ ปลอดภัย	ถนนคอนกรีตเสริมเหล็ก สายข้างโรงเรียนนิภาศิริ กว้าง 4 เมตร ยาว 228 เมตร	500,000 อบต.	500,000 อบต.	500,000 อบต.	500,000 อบต.	500,000 อบต.	ร้อยละของความ พึงพอใจของ ผู้ใช้นน ร้อยละ 60	ประชาชนในหมู่บ้าน มีเส้นทางสัญจร ที่สะดวกและปลอดภัย	กองช่าง อบต.

46	โครงการก่อสร้างถนน คสล. หมู่ที่ 1 บ้านสระหลวง จากถนนสายหลวงศรีสำราญ ถึงสวนนางสัมพันธ์	เพื่อให้ประชาชนในหมู่บ้าน มีเส้นทางสัญจรที่สะดวกและ ปลอดภัย	ถนน คสล. หมู่ที่ 1 บ้านสระหลวง กว้าง 4 เมตร ยาว 1,000 เมตร	-	-	2,000,000 อบต.	2,000,000 อบต.	2,000,000 อบต.	ร้อยละของความ พึงพอใจของ ผู้ใช้ถนน ร้อยละ 60	ประชาชนทั่วไป มีเส้นทางสัญจร ที่สะดวกและปลอดภัย	กองช่าง อบต.
47	โครงการก่อสร้างถนน คสล. หมู่ที่ 3 บ้านโนนทอง (เส้นบ้านนางอุทอง ศรีนอก)	เพื่อให้ประชาชนในหมู่บ้าน มีเส้นทางสัญจรที่สะดวกและ ปลอดภัย	ถนน คสล. หมู่ที่ 3 ช่วงที่ 1 ขนาด 4x66 ช่วงที่ 2 ขนาด 3.5x40 หนา 0.15 เมตร	-	-	220,000 อบต.	220,000 อบต.	220,000 อบต.	ร้อยละของความ พึงพอใจของ ผู้ใช้ถนน ร้อยละ 60	ประชาชนทั่วไป มีเส้นทางสัญจร ที่สะดวกและปลอดภัย	กองช่าง อบต.
48	โครงการก่อสร้างถนน คสล. หมู่ที่ 3 บ้านโนนทอง (ซอยข้างบ้านนายสายัน เหมียนขุนทด)	เพื่อให้ประชาชนในหมู่บ้าน มีเส้นทางสัญจรที่สะดวกและ ปลอดภัย	ถนน คสล. หมู่ที่ 3 บ้านโนนทอง กว้าง 3 เมตร ยาว 60 เมตร	-	-	100,000 อบต.	100,000 อบต.	100,000 อบต.	ร้อยละของความ พึงพอใจของ ผู้ใช้ถนน ร้อยละ 60	ประชาชนทั่วไป มีเส้นทางสัญจร ที่สะดวกและปลอดภัย	กองช่าง อบต.
49	โครงการก่อสร้าง คสล. หมู่ที่ 3 บ้านโนนทอง (ซอยบ้านนายวิฑิตย์ สังข์คำพัน)	เพื่อให้ประชาชนในหมู่บ้าน มีเส้นทางสัญจรที่สะดวกและ ปลอดภัย	ถนน คสล. หมู่ที่ 3 บ้านโนนทอง กว้าง 4 เมตร ยาว 100 เมตร	-	-	220,000 อบต.	220,000 อบต.	220,000 อบต.	จำนวนถนน คสล. ในหมู่บ้าน ที่เพิ่มขึ้น จำนวน 1 สาย	ประชาชนในหมู่บ้าน มีเส้นทางสัญจร ที่สะดวกและปลอดภัย	กองช่าง อบต.
50	โครงการก่อสร้าง คสล. หมู่ที่ 3 บ้านโนนทอง (ซอย ร่มโพธิ์ทอง)	เพื่อให้ประชาชนในหมู่บ้าน มีเส้นทางสัญจรที่สะดวกและ ปลอดภัย	ถนน คสล. หมู่ที่ 3 บ้านโนนทอง กว้าง 3 เมตร ยาว 150 เมตร	225,000 อบต.	225,000 อบต.	225,000 อบต.	225,000 อบต.	225,000 อบต.	จำนวนถนน คสล. ในหมู่บ้าน ที่เพิ่มขึ้น จำนวน 1 สาย	ประชาชนในหมู่บ้าน มีเส้นทางสัญจร ที่สะดวกและปลอดภัย	กองช่าง อบต.

51	โครงการก่อสร้าง คสล. หมู่ที่ 3 บ้านโนนทอง (ซอย ลานมันเอี่ยมพร)	เพื่อให้ประชาชนในหมู่บ้าน มีเส้นทางสัญจรที่สะดวกและ ปลอดภัย	ถนน คสล. หมู่ที่ 3 บ้านโนนทอง กว้าง 4 เมตร ยาว 200 เมตร	300,000 อบต.	300,000 อบต.	300,000 อบต.	300,000 อบต.	300,000 อบต.	จำนวนถนน คสล. ในหมู่บ้าน ที่เพิ่มขึ้น จำนวน 1 สาย	ประชาชนในหมู่บ้าน มีเส้นทางสัญจร ที่สะดวกและปลอดภัย	กองช่าง อบต.
52	โครงการก่อสร้าง คสล. หมู่ที่ 3 บ้านโนนทอง (ซอย ปริจันทร์)	เพื่อให้ประชาชนในหมู่บ้าน มีเส้นทางสัญจรที่สะดวกและ ปลอดภัย	ถนน คสล. หมู่ที่ 3 บ้านโนนทอง กว้าง 4 เมตร ยาว 100 เมตร	200,000 อบต.	200,000 อบต.	200,000 อบต.	200,000 อบต.	200,000 อบต.	จำนวนถนน คสล. ในหมู่บ้าน ที่เพิ่มขึ้น จำนวน 1 สาย	ประชาชนในหมู่บ้าน มีเส้นทางสัญจร ที่สะดวกและปลอดภัย	กองช่าง อบต.
53	โครงการก่อสร้างถนน คสล. หมู่ที่ 4 บ้านศรีสง่า จากถนนสายหลวงศรีสำราญ ถึงบ่อขยะ	เพื่อให้ประชาชนในหมู่บ้าน มีเส้นทางสัญจรที่สะดวกและ ปลอดภัย	ถนน คสล. หมู่ที่ 4 บ้านศรีสง่า กว้าง 4 เมตร ยาว 400 เมตร	-	-	400,000 อบต.	400,000 อบต.	400,000 อบต.	จำนวนถนน คสล. ในหมู่บ้าน ที่เพิ่มขึ้น จำนวน 1 สาย	ประชาชนในหมู่บ้าน มีเส้นทางสัญจร ที่สะดวกและปลอดภัย	กองช่าง อบต.
54	โครงการก่อสร้างถนน คสล. หมู่ที่ 4 บ้านศรีสง่า จากทิศใต้บ้านนายหลงถึง บ่อขยะ	เพื่อให้ประชาชนในหมู่บ้าน มีเส้นทางสัญจรที่สะดวกและ ปลอดภัย	ถนน คสล. หมู่ที่ 4 บ้านศรีสง่า กว้าง 4 เมตร ยาว 300 เมตร	-	-	400,000 อบต.	400,000 อบต.	400,000 อบต.	จำนวนถนน คสล. ในหมู่บ้าน ที่เพิ่มขึ้น จำนวน 1 สาย	ประชาชนในหมู่บ้าน มีเส้นทางสัญจร ที่สะดวกและปลอดภัย	กองช่าง อบต.
55	โครงการก่อสร้างถนน คสล. หมู่ที่ 4 บ้านศรีสง่า หน้าบ้านนายตุ๋	เพื่อให้ประชาชนในหมู่บ้าน มีเส้นทางสัญจรที่สะดวกและ ปลอดภัย	ถนน คสล. หมู่ที่ 4 บ้านศรีสง่า กว้าง 4 เมตร ยาว 220 เมตร	-	-	400,000 อบต.	400,000 อบต.	400,000 อบต.	จำนวนถนน คสล. ในหมู่บ้าน ที่เพิ่มขึ้น จำนวน 1 สาย	ประชาชนในหมู่บ้าน มีเส้นทางสัญจร ที่สะดวกและปลอดภัย	กองช่าง อบต.

56	โครงการก่อสร้างถนน คสล. หมู่ที่ 4 บ้านศรีสง่า (บริเวณถนนตัดใหม่เส้นทางมาวัดอาศรมบรมครูหลวงปู่เทพโลกอุดร)	เพื่อให้ประชาชนในหมู่บ้าน มีเส้นทางสัญจรที่สะดวกและปลอดภัย	ถนน คสล. หมู่ที่ 4 บ้านศรีสง่า กว้าง 4 เมตร ยาว 1,000 เมตร	2,000,000 อบต.	2,000,000 อบต.	2,000,000 อบต.	2,000,000 อบต.	2,000,000 อบต.	จำนวนถนน คสล. ในหมู่บ้าน ที่เพิ่มขึ้น จำนวน 1 สาย	ประชาชนในหมู่บ้าน มีเส้นทางสัญจร ที่สะดวกและปลอดภัย	กองช่าง อบต.
57	โครงการก่อสร้างถนนคอนกรีตเสริมเหล็ก สายตะวันตก ตามู บ้านศรีสง่า หมู่ที่ 4	เพื่อให้ประชาชนในหมู่บ้าน มีเส้นทางสัญจรที่สะดวกและปลอดภัย	ถนนคอนกรีตเสริมเหล็ก สายตะวันตก ตามู บ้านศรีสง่า หมู่ที่ 4 กว้าง 4 เมตร ยาว 450 เมตร	450,000 อบต.	450,000 อบต.	450,000 อบต.	450,000 อบต.	450,000 อบต.	ร้อยละของความพึงพอใจของผู้ใช้ถนน ร้อยละ 60	ประชาชนทั่วไป มีเส้นทางสัญจร ที่สะดวกและปลอดภัย	กองช่าง อบต.
58	โครงการก่อสร้างถนน คสล. หมู่ที่ 5 บ้านเสือชะเง้อ เส้นทางหน้า อบต.ทุ่งกระตาดพัฒนา	เพื่อให้ประชาชนในหมู่บ้าน มีเส้นทางสัญจรที่สะดวกและปลอดภัย	ถนน คสล. หมู่ที่ 5 บ้านเสือชะเง้อ กว้าง 5 เมตร ยาว 6 เมตร หรือมีพื้นที่ไม่น้อยกว่า 30 ตารางเมตร	-	-	15,000 อบต.	15,000 อบต.	15,000 อบต.	จำนวนถนน คสล. ในหมู่บ้าน ที่เพิ่มขึ้น จำนวน 1 สาย	ประชาชนในหมู่บ้าน มีเส้นทางสัญจร ที่สะดวกและปลอดภัย	กองช่าง อบต.
59	โครงการก่อสร้างถนน คสล. อบต. ทุ่งกระตาดพัฒนา ทางขึ้น อบต. ทุ่งกระตาดพัฒนา	เพื่อให้ประชาชนที่มาติดต่อราชการมีเส้นทางสัญจรที่สะดวกและปลอดภัย	ถนน คสล. อบต. ทุ่งกระตาดพัฒนา พื้นที่ 30 ตารางเมตร	-	-	16,500 อบต.	16,500 อบต.	16,500 อบต.	จำนวนถนน คสล. ที่เพิ่มขึ้น จำนวน 1 สาย	ประชาชนมีเส้นทางสัญจรที่สะดวกและปลอดภัย	กองช่าง อบต.

60	โครงการก่อสร้างถนน คสล. หมู่ที่ 5 บ้านเสือชะเง้อ ต่อจากสาย ม.5-ม.7 หน้าบ้านนายวีรัตน์	เพื่อให้ประชาชนในหมู่บ้าน มีเส้นทางสัญจรที่สะดวกและปลอดภัย	ถนน คสล. หมู่ที่ 5 บ้านเสือชะเง้อ ขนาด 4x20x0.15 ม. หรือมีพื้นที่ไม่น้อยกว่า 80 ตารางเมตร	-	-	44,000 อบต.	44,000 อบต.	44,000 อบต.	จำนวนถนน คสล. ในหมู่บ้าน ที่เพิ่มขึ้น จำนวน 1 สาย	ประชาชนในหมู่บ้าน มีเส้นทางสัญจร ที่สะดวกและปลอดภัย	กองช่าง อบต.
61	โครงการก่อสร้างถนน คสล. หมู่ที่ 5 บ้านเสือชะเง้อ จากถนนทางหลวงชนบทถึง หน้าบ้านนายวีรัตน์	เพื่อให้ประชาชนในหมู่บ้าน มีเส้นทางสัญจรที่สะดวกและปลอดภัย	ถนน คสล. หมู่ที่ 5 บ้านเสือชะเง้อ พื้นที่ 53 ตารางเมตร	-	-	31,000 อบต.	31,000 อบต.	31,000 อบต.	จำนวนถนน คสล. ในหมู่บ้าน ที่เพิ่มขึ้น จำนวน 1 สาย	ประชาชนในหมู่บ้าน มีเส้นทางสัญจร ที่สะดวกและปลอดภัย	กองช่าง อบต.
62	โครงการก่อสร้างถนน คสล. หมู่ที่ 5 บ้านเสือชะเง้อ จากสามแยกเหนือ อบต.ถึง ลานเอนกประสงค์	เพื่อให้ประชาชนในหมู่บ้าน มีเส้นทางสัญจรที่สะดวกและปลอดภัย	ถนน คสล. หมู่ที่ 5 บ้านเสือชะเง้อ กว้าง 3 เมตร ยาว 136 เมตร	200,000	200,000	200,000 อบต.	200,000 อบต.	200,000 อบต.	จำนวนถนน คสล. ในหมู่บ้าน ที่เพิ่มขึ้น จำนวน 1 สาย	ประชาชนในหมู่บ้าน มีเส้นทางสัญจร ที่สะดวกและปลอดภัย	กองช่าง อบต.
63	โครงการก่อสร้างถนน คสล. หมู่ที่ 5 บ้านเสือชะเง้อ จากถนนสายหนองก้อลำปลาย- มาศ ถึงสี่แยกคลอง	เพื่อให้ประชาชนในหมู่บ้าน มีเส้นทางสัญจรที่สะดวกและปลอดภัย	ถนน คสล. หมู่ที่ 5 บ้านเสือชะเง้อ กว้าง 4 เมตร ยาว 220 เมตร	-	-	400,000 อบต.	400,000 อบต.	400,000 อบต.	จำนวนถนน คสล. ในหมู่บ้าน ที่เพิ่มขึ้น จำนวน 1 สาย	ประชาชนในหมู่บ้าน มีเส้นทางสัญจร ที่สะดวกและปลอดภัย	กองช่าง อบต.
64	โครงการก่อสร้างถนน คสล. หมู่ที่ 5 บ้านเสือชะเง้อ ลาดยางไปปุกระสัง สี่แยกคลอง	เพื่อให้ประชาชนในหมู่บ้าน มีเส้นทางสัญจรที่สะดวกและปลอดภัย	ถนน คสล. หมู่ที่ 5 บ้านเสือชะเง้อ กว้าง 4 เมตร ยาว 220 เมตร	200,000 อบต.	200,000 อบต.	200,000 อบต.	200,000 อบต.	200,000 อบต.	จำนวนถนน คสล. ในหมู่บ้าน ที่เพิ่มขึ้น จำนวน 1 สาย	ประชาชนในหมู่บ้าน มีเส้นทางสัญจร ที่สะดวกและปลอดภัย	กองช่าง อบต.

65	โครงการก่อสร้างถนน คสล. หมู่ที่ 5 บ้านเสือชะเง้อ	เพื่อให้ประชาชนในหมู่บ้าน มีเส้นทางสัญจรที่สะดวกและปลอดภัย	ถนน คสล. หมู่ที่ 5 บ้านเสือชะเง้อ ทิศเหนือ 6.50 เมตร ทิศใต้ 12 เมตร ทิศตะวันออก 16 เมตร ทิศตะวันตก 5 เมตร หรือมีพื้นที่ไม่น้อยกว่า 52 ตารางเมตร	-	-	26,000 อบต.	26,000 อบต.	26,000 อบต.	จำนวนถนน คสล. ในหมู่บ้าน ที่เพิ่มขึ้น จำนวน 1 สาย	ประชาชนในหมู่บ้าน มีเส้นทางสัญจร ที่สะดวกและปลอดภัย	กองช่าง อบต.
66	โครงการก่อสร้างถนน คสล. หมู่ที่ 7 สายเชื่อมต่อ หมู่ที่ 5	เพื่อให้ประชาชนในหมู่บ้าน มีเส้นทางสัญจรที่สะดวกและปลอดภัย	ถนน คสล. หมู่ที่ 7 สายเชื่อมต่อ หมู่ที่ 5 กว้าง 4 เมตร ยาว 300 เมตร	600,000 อบต.	600,000 อบต.	600,000 อบต.	600,000 อบต.	600,000 อบต.	จำนวนถนน คสล. ในหมู่บ้าน ที่เพิ่มขึ้น จำนวน 1 สาย	ประชาชนในหมู่บ้าน มีเส้นทางสัญจร ที่สะดวกและปลอดภัย	กองช่าง อบต.
67	โครงการก่อสร้างถนน คสล. หมู่ที่ 7 บ้านสุขสำราญ	เพื่อให้ประชาชนในหมู่บ้าน มีเส้นทางสัญจรที่สะดวกและปลอดภัย	ถนน คสล. หมู่ที่ 7 บ้านสุขสำราญ กว้าง 5.50 เมตร ยาว 6 เมตร หรือมีพื้นที่ ไม่น้อยกว่า 52 ตารางเมตร	-	-	16,500 อบต.	16,500 อบต.	16,500 อบต.	จำนวนถนน คสล. ในหมู่บ้าน ที่เพิ่มขึ้น จำนวน 1 สาย	ประชาชนในหมู่บ้าน มีเส้นทางสัญจร ที่สะดวกและปลอดภัย	กองช่าง อบต.
68	โครงการก่อสร้างถนน คสล. จากเส้นหลังโรงเรียนสุขสำราญ ถึงโรงเรียนสุขสำราญ หมู่ที่ 7 บ้านสุขสำราญ	เพื่อให้ประชาชนในหมู่บ้าน มีเส้นทางสัญจรที่สะดวกและปลอดภัย	ถนน คสล. หมู่ที่ 7 บ้านสุขสำราญ กว้าง 5 เมตร ยาว 100 เมตร	-	-	200,000 อบต.	200,000 อบต.	200,000 อบต.	จำนวนถนน คสล. ในหมู่บ้าน ที่เพิ่มขึ้น จำนวน 1 สาย	ประชาชนในหมู่บ้าน มีเส้นทางสัญจร ที่สะดวกและปลอดภัย	กองช่าง อบต.

69	โครงการก่อสร้างถนน คสล. หมู่ที่ 10 บ้านโนนสีทอง สายบ้านนายใจเมือง ระบายศรี	เพื่อให้ประชาชนในหมู่บ้าน มีเส้นทางสัญจรที่สะดวกและปลอดภัย	ถนน คสล. หมู่ที่ 10 บ้านโนนสีทอง กว้าง 5 เมตร ยาว 100 เมตร	-	-	280,000 อบต.	280,000 อบต.	280,000 อบต.	จำนวนถนน คสล. ในหมู่บ้าน ที่เพิ่มขึ้น จำนวน 1 สาย	ประชาชนในหมู่บ้าน มีเส้นทางสัญจร ที่สะดวกและปลอดภัย	กองช่าง อบต.
70	โครงการก่อสร้างถนน คสล. หมู่ที่ 10 บ้านโนนสีทอง จากบ้านนางเย็นถึง ถนนลาดยาง(ตะวันตกคาปู เลือชะเง้อ)	เพื่อให้ประชาชนในหมู่บ้าน มีเส้นทางสัญจรที่สะดวกและปลอดภัย	ถนน คสล. หมู่ที่ 10 บ้านโนนสีทอง กว้าง 4 เมตร ยาว 980 เมตร	-	-	1,960,000 อบต.	1,960,000 อบต.	1,960,000 อบต.	จำนวนถนน คสล. ในหมู่บ้าน ที่เพิ่มขึ้น จำนวน 1 สาย	ประชาชนในหมู่บ้าน มีเส้นทางสัญจร ที่สะดวกและปลอดภัย	กองช่าง อบต.
71	โครงการก่อสร้างถนน คสล. ศูนย์พัฒนาเด็กเล็กบ้านทุ่งรวงทอง ถึงวัดโนนจิว หมู่ที่ 12 บ้านทุ่งรวงทอง	เพื่อให้ประชาชนในหมู่บ้าน มีเส้นทางสัญจรที่สะดวกและปลอดภัย	ถนน คสล. หมู่ที่ 12 บ้านทุ่งรวงทอง กว้าง 3.5 เมตร ยาว 100 เมตร หนา 0.15 เมตร	-	-	192,500 อบต.	192,500 อบต.	192,500 อบต.	จำนวนถนน คสล. ในหมู่บ้าน ที่เพิ่มขึ้น จำนวน 1 สาย	ประชาชนในหมู่บ้าน มีเส้นทางสัญจร ที่สะดวกและปลอดภัย	กองช่าง อบต.
72	โครงการก่อสร้างลานคอนกรีต ศูนย์พัฒนาเด็กเล็กบ้านทุ่งรวงทอง หมู่ที่ 12 บ้านทุ่งรวงทอง	เพื่อให้ประชาชนในหมู่บ้าน มีเส้นทางสัญจรที่สะดวกและปลอดภัย	ลานคอนกรีต หมู่ที่ 12 บ้านทุ่งรวงทอง ขนาด 21x21x0.15 เมตร หรือมีพื้นที่ไม่น้อยกว่า 442 ตารางเมตร	-	-	242,000 อบต.	242,000 อบต.	242,000 อบต.	จำนวนถนน คสล. ในหมู่บ้าน ที่เพิ่มขึ้น จำนวน 1 สาย	ประชาชนในหมู่บ้าน มีเส้นทางสัญจร ที่สะดวกและปลอดภัย	กองช่าง อบต.

73	โครงการก่อสร้างถนน คสล. หมู่ที่ 12 บ้านทุ่งรวงทอง ซอยนานาชาติ	เพื่อให้ประชาชนในหมู่บ้าน มีเส้นทางสัญจรที่สะดวกและ ปลอดภัย	ถนน คสล. หมู่ที่ 12 บ้านทุ่งรวงทอง กว้าง 4 เมตร ยาว 300 เมตร	900,000 อบต.	900,000 อบต.	900,000 อบต.	900,000 อบต.	900,000 อบต.	จำนวนถนน คสล. ในหมู่บ้าน ที่เพิ่มขึ้น จำนวน 1 สาย	ประชาชนในหมู่บ้าน มีเส้นทางสัญจร ที่สะดวกและปลอดภัย	กองช่าง อบต.
74	โครงการก่อสร้างถนน คสล. หมู่ที่ 12 บ้านทุ่งรวงทอง ข้างฟาร์มไก่	เพื่อให้ประชาชนในหมู่บ้าน มีเส้นทางสัญจรที่สะดวกและ ปลอดภัย	ถนน คสล. หมู่ที่ 12 บ้านทุ่งรวงทอง กว้าง 5 เมตร ยาว 100 เมตร	200,000 อบต.	200,000 อบต.	200,000 อบต.	200,000 อบต.	200,000 อบต.	จำนวนถนน คสล. ในหมู่บ้าน ที่เพิ่มขึ้น จำนวน 1 สาย	ประชาชนในหมู่บ้าน มีเส้นทางสัญจร ที่สะดวกและปลอดภัย	กองช่าง อบต.
75	โครงการก่อสร้างถนน คสล. หมู่ที่ 12 บ้านทุ่งรวงทอง ข้างฟาร์มไก่	เพื่อให้ประชาชนในหมู่บ้าน มีเส้นทางสัญจรที่สะดวกและ ปลอดภัย	ถนน คสล. หมู่ที่ 12 บ้านทุ่งรวงทอง กว้าง 5 เมตร ยาว 700 เมตร	- อบต.	500,000 อบต.	500,000 อบต.	500,000 อบต.	500,000 อบต.	จำนวนถนน คสล. ในหมู่บ้าน ที่เพิ่มขึ้น จำนวน 1 สาย	ประชาชนในหมู่บ้าน มีเส้นทางสัญจร ที่สะดวกและปลอดภัย	กองช่าง อบต.
76	โครงการก่อสร้างถนน คสล. หมู่ที่ 12 บ้านทุ่งรวงทอง ซอยบ้านเสียหล้าไป หาเฉิดฉายแยกไป ม.8	เพื่อให้ประชาชนในหมู่บ้าน มีเส้นทางสัญจรที่สะดวกและ ปลอดภัย	ถนน คสล. หมู่ที่ 12 บ้านทุ่งรวงทอง กว้าง 4 เมตร ยาว 300 เมตร	- อบต.	500,000 อบต.	500,000 อบต.	500,000 อบต.	500,000 อบต.	จำนวนถนน คสล. ในหมู่บ้าน ที่เพิ่มขึ้น จำนวน 1 สาย	ประชาชนในหมู่บ้าน มีเส้นทางสัญจร ที่สะดวกและปลอดภัย	กองช่าง อบต.
77	โครงการก่อสร้างถนน คสล. หมู่ที่ 12 บ้านทุ่งรวงทอง หน้าศูนย์พัฒนาเด็กเล็ก	เพื่อให้ประชาชนในหมู่บ้าน มีเส้นทางสัญจรที่สะดวกและ ปลอดภัย	ถนน คสล. หมู่ที่ 12 บ้านทุ่งรวงทอง กว้าง 4 เมตร ยาว 200 เมตร	- อบต.	500,000 อบต.	500,000 อบต.	500,000 อบต.	500,000 อบต.	จำนวนถนน คสล. ในหมู่บ้าน ที่เพิ่มขึ้น จำนวน 1 สาย	ประชาชนในหมู่บ้าน มีเส้นทางสัญจร ที่สะดวกและปลอดภัย	กองช่าง อบต.

78	โครงการก่อสร้างถนน คสล. หมู่ที่ 10 บ้านโนนสีทอง (หน้าบ้านนางบง คำลือ ถึง สามแยก)	เพื่อให้ประชาชนในหมู่บ้าน มีเส้นทางสัญจรที่สะดวก และปลอดภัย	ถนน คสล. หมู่ที่ 10 บ้านโนนสีทอง ระยะทาง 300 เมตร (หน้าบ้านนางบง คำลือ ถึง สามแยก)	600,000 อบต.	600,000 อบต.	600,000 อบต.	600,000 อบต.	600,000 อบต.	จำนวนถนน คสล. ในหมู่บ้าน ที่เพิ่มขึ้น จำนวน 1 สาย	ประชาชนในหมู่บ้าน มีเส้นทางสัญจร ที่สะดวกและปลอดภัย	กองช่าง อบต.
79	โครงการก่อสร้างถนน คสล. หมู่ที่ 10 บ้านโนนสีทอง (สายข้างบ้านนายใจเมือง ระบายศรี)	เพื่อให้ประชาชนในหมู่บ้าน มีเส้นทางสัญจรที่สะดวก และปลอดภัย	ถนน คสล. หมู่ที่ 10 บ้านโนนสีทอง ระยะทาง กว้าง 3 เมตร ยาว 150 เมตร	200,000 อบต.	200,000 อบต.	200,000 อบต.	200,000 อบต.	200,000 อบต.	จำนวนถนน คสล. ในหมู่บ้าน ที่เพิ่มขึ้น จำนวน 1 สาย	ประชาชนในหมู่บ้าน มีเส้นทางสัญจร ที่สะดวกและปลอดภัย	กองช่าง อบต.
80	โครงการก่อสร้างถนน คสล. หมู่ที่ 10 บ้านโนนสีทอง (หน้าบ้านนางสอิ่ง แสงสูง ถึง สามแยก)	เพื่อให้ประชาชนในหมู่บ้าน มีเส้นทางสัญจรที่สะดวก และปลอดภัย	ถนน คสล. หมู่ที่ 10 บ้านโนนสีทอง ระยะทาง 4 เมตร (หน้าบ้านนางสอิ่ง แสงสูง ถึง สามแยก)	600,000 อบต.	600,000 อบต.	600,000 อบต.	600,000 อบต.	600,000 อบต.	จำนวนถนน คสล. ในหมู่บ้าน ที่เพิ่มขึ้น จำนวน 1 สาย	ประชาชนในหมู่บ้าน มีเส้นทางสัญจร ที่สะดวกและปลอดภัย	กองช่าง อบต.
81	โครงการก่อสร้างถนน คสล. หมู่ที่ 10 บ้านโนนสีทอง สายต่อจากข้างลานมัน	เพื่อให้ประชาชนในหมู่บ้าน มีเส้นทางสัญจรที่สะดวกและ ปลอดภัย	ถนน คสล. หมู่ที่ 10 บ้านโนนสีทอง กว้าง 5 เมตร ยาว 97 เมตร หนา 0.15 เมตร	-	-	266,000 อบต.	266,000 อบต.	266,000 อบต.	ร้อยละของความพึงพอใจของ ผู้ใช้ถนน ร้อยละ 60	ประชาชนทั่วไป มีเส้นทางสัญจร ที่สะดวกและปลอดภัย	กองช่าง อบต.

82	โครงการขยายไหล่ทาง เทคอนกรีตเสริม หมู่ที่ 10 บ้านโนนสีทอง สายต่อจากข้างลานมัน	เพื่อให้ประชาชนในหมู่บ้าน มีเส้นทางสัญจรที่สะดวกและ ปลอดภัย	โครงการขยายไหล่ทาง เทคอนกรีตเสริม หมู่ที่ 10 บ้านโนนสีทอง ขนาด 1 x 11.40 เมตร หรือพื้นที่ไม่น้อยกว่า 22.80 ตารางเมตร			12,500 อบต.	12,500 อบต.	12,500 อบต.	ร้อยละของความ พึงพอใจของ ผู้ใช้นน ร้อยละ 60	ประชาชนทั่วไป มีเส้นทางสัญจร ที่สะดวกและปลอดภัย	กองช่าง อบต.
83	โครงการขยายไหล่ทาง เทคอนกรีตเสริม บ้านโนนสีทอง หมู่ที่ 10	เพื่อให้ประชาชนในหมู่บ้าน มีเส้นทางสัญจรที่สะดวกและ ปลอดภัย	ขยายไหล่ทางเทคอนกรีต เสริม บ้านโนนสีทอง หมู่ 10 ช่วงที่1 กว้าง 1 ม. ยาว 230 ม. ช่วงที่2 กว้าง 1 ม. ยาว 570 ม.	180,000 อบต.	180,000 อบต.	180,000 อบต.	180,000 อบต.	180,000 อบต.	ร้อยละของความ พึงพอใจของ ผู้ใช้นน ร้อยละ 60	ประชาชนทั่วไป มีเส้นทางสัญจร ที่สะดวกและปลอดภัย	กองช่าง อบต.
84	โครงการขยายไหล่ทาง หมู่ที่ 5 บ้านเสือชะเง้อ สายประชาชื่น	เพื่อให้ประชาชนในหมู่บ้าน มีเส้นทางสัญจรที่สะดวกและ ปลอดภัย	ขยายไหล่ทาง หมู่ที่ 5 บ้านเสือชะเง้อ ช่วงที่ 1 ขนาด1x360 ม. หรือมีพื้นที่ไม่น้อยกว่า 360 ตรม. ช่วงที่ 2 ขนาด0.40x24 ม. หรือมีพื้นที่ไม่น้อยกว่า 9.6 ตรม.			203,000 อบต.	203,000 อบต.	203,000 อบต.	ร้อยละความ พึงพอใจของ ผู้ใช้นน ร้อยละ 60	ประชาชนในหมู่บ้าน มีเส้นทางสัญจร ที่สะดวกและปลอดภัย	กองช่าง อบต.
85	โครงการขยายไหล่ทาง ถนน คสล. หมู่ที่ 7 บ้านสุขสำราญ เส้นทางโรงเรียน เส้นหมู่7เอื้องหมู่5	เพื่อให้ประชาชนในหมู่บ้าน มีเส้นทางสัญจรที่สะดวกและ ปลอดภัย	ขยายไหล่ทาง ถนน คสล. หมู่ที่ 7 บ้านสุขสำราญ กว้าง 1 เมตร ยาว 1,000 เมตร	200,000 อบต.	200,000 อบต.	200,000 อบต.	200,000 อบต.	200,000 อบต.	ร้อยละความ พึงพอใจของ ผู้ใช้นน ร้อยละ 60	ประชาชนในหมู่บ้าน มีเส้นทางสัญจร ที่สะดวกและปลอดภัย	กองช่าง อบต.

86	โครงการขยายถนน คสล. หมู่ที่ 12 บ้านทุ่งรวงทอง (ถมคลองขยายถนน)	เพื่อให้ประชาชนในหมู่บ้าน มีเส้นทางสัญจรที่สะดวกและ ปลอดภัย	ถนน คสล. หมู่ที่ 12 บ้านทุ่งรวงทอง ยาว 1,500 เมตร กว้าง 2 เมตร	500,000 อบต.	500,000 อบต.	500,000 อบต.	500,000 อบต.	500,000 อบต.	ร้อยละความ พึงพอใจของ ผู้ใช้ถนน ร้อยละ 60	ประชาชนในหมู่บ้าน มีเส้นทางสัญจร ที่สะดวกและปลอดภัย	กองช่าง อบต.
87	โครงการก่อสร้างลาดยาง หมู่ที่ 1 บ้านสระหลวง ถึง หมู่ที่ 4 บ้านศรีสง่า	เพื่อให้ประชาชนในหมู่บ้าน มีเส้นทางสัญจรที่สะดวก และปลอดภัย	ถนนลาดยาง หมู่ที่ 1 บ้านสระหลวง ถึง หมู่ที่ 4 บ้านศรีสง่า กว้าง 6 เมตร ยาว 400 เมตร	1,200,000 อบต.	1,200,000 อบต.	1,200,000 อบต.	1,200,000 อบต.	1,200,000 อบต.	จำนวนถนน ลาดยางใน หมู่บ้านที่เพิ่มขึ้น จำนวน 1 สาย	ประชาชนในตำบล มีเส้นทางสัญจรที่สะดวก และปลอดภัย	กองช่าง อบต.
88	โครงการก่อสร้างลาดยาง หมู่ที่ 1 บ้านสระหลวง	เพื่อให้ประชาชนในหมู่บ้าน มีเส้นทางสัญจรที่สะดวก และปลอดภัย	ถนนลาดยาง หมู่ที่ 1 บ้านสระหลวง กว้าง 4 เมตร ยาว 300 เมตร	900,000 อบต.	900,000 อบต.	900,000 อบต.	900,000 อบต.	900,000 อบต.	จำนวนถนน ลาดยางใน หมู่บ้านที่เพิ่มขึ้น จำนวน 1 สาย	ประชาชนในตำบล มีเส้นทางสัญจรที่สะดวก และปลอดภัย	กองช่าง อบต.
89	โครงการก่อสร้างถนนลาดยาง หมู่ที่ 3 บ้านโนนทอง (ถนนข้างลานมัน นายวรวิทย์ พงษ์ธนากุล)	เพื่อให้ประชาชนในหมู่บ้าน มีเส้นทางสัญจรที่สะดวก และปลอดภัย	ถนนลาดยาง หมู่ที่ 3 บ้านโนนทอง กว้าง 4 เมตร ยาว 650 เมตร	1,500,000 อบต.	1,500,000 อบต.	1,500,000 อบต.	1,500,000 อบต.	1,500,000 อบต.	จำนวนถนน ลาดยางใน หมู่บ้านที่เพิ่มขึ้น จำนวน 1 สาย	ประชาชนในตำบล มีเส้นทางสัญจรที่สะดวก และปลอดภัย	กองช่าง อบต.
90	โครงการก่อสร้างถนนลาดยาง หมู่ที่ 3 บ้านโนนทอง (ถนนหน้าบ้านนายประสาน ถึง หน้าบ้านนางเหลือง)	เพื่อให้ประชาชนในหมู่บ้าน มีเส้นทางสัญจรที่สะดวก และปลอดภัย	ถนนลาดยาง หมู่ที่ 3 บ้านโนนทอง กว้าง 4 เมตร ยาว 500 เมตร	- อบต.	- อบต.	1,200,000 อบต.	1,200,000 อบต.	1,200,000 อบต.	จำนวนถนน ลาดยางใน หมู่บ้านที่เพิ่มขึ้น จำนวน 1 สาย	ประชาชนในตำบล มีเส้นทางสัญจรที่สะดวก และปลอดภัย	กองช่าง อบต.

91	โครงการก่อสร้างถนนลาดยาง หมู่ที่ 5 บ้านเสือชะเง้อ จากทางเข้าหมู่บ้านถึงเขต บ้านโนนสีทอง	เพื่อให้ประชาชนในหมู่บ้าน มีเส้นทางสัญจรที่สะดวก และปลอดภัย	ถนนลาดยาง หมู่ที่ 5 บ้านเสือชะเง้อ กว้าง 4 เมตร ยาว 1,000 เมตร	1,500,000 อบต.	1,500,000 อบต.	1,500,000 อบต.	1,500,000 อบต.	1,500,000 อบต.	จำนวนถนน ลาดยางใน หมู่บ้านที่เพิ่มขึ้น จำนวน 1 สาย	ประชาชนในหมู่บ้าน มีเส้นทางสัญจร ที่สะดวกและปลอดภัย	กองช่าง อบต.
92	โครงการขยายไหล่ทาง หมู่ที่ 5 บ้านเสือชะเง้อ	เพื่อให้ประชาชนในหมู่บ้าน มีเส้นทางสัญจรที่สะดวกและ ปลอดภัย	ขยายไหล่ทาง ถนนลาดยาง หมู่ที่ 5 บ้านเสือชะเง้อ กว้าง 1 เมตร ยาว 600 เมตร	300,000 อบต.	300,000 อบต.	300,000 อบต.	300,000 อบต.	300,000 อบต.	ร้อยละความ พึงพอใจของ ผู้ใช้ถนน ร้อยละ 60	ประชาชนในหมู่บ้าน มีเส้นทางสัญจร ที่สะดวกและปลอดภัย	กองช่าง อบต.
93	โครงการก่อสร้างถนนลาดยาง หมู่ที่ 5 บ้านเสือชะเง้อ สายลาดยางมาหน้าอบต.	เพื่อให้ประชาชนในหมู่บ้าน มีเส้นทางสัญจรที่สะดวก และปลอดภัย	ถนนลาดยาง หมู่ที่ 5 บ้านเสือชะเง้อ กว้าง 6 เมตร ยาว 220 เมตร	300,000 อบต.	300,000 อบต.	300,000 อบต.	300,000 อบต.	300,000 อบต.	จำนวนถนน ลาดยางใน หมู่บ้านที่เพิ่มขึ้น จำนวน 1 สาย	ประชาชนในหมู่บ้าน มีเส้นทางสัญจร ที่สะดวกและปลอดภัย	กองช่าง อบต.
94	โครงการก่อสร้างถนนลาดยาง หมู่ที่ 5 บ้านเสือชะเง้อ หน้าบ้านนางดาราร	เพื่อให้ประชาชนในหมู่บ้าน มีเส้นทางสัญจรที่สะดวก และปลอดภัย	ถนนลาดยาง หมู่ที่ 5 บ้านเสือชะเง้อ กว้าง 4 เมตร ยาว 150 เมตร	300,000 อบต.	300,000 อบต.	300,000 อบต.	300,000 อบต.	300,000 อบต.	จำนวนถนน ลาดยางใน หมู่บ้านที่เพิ่มขึ้น จำนวน 1 สาย	ประชาชนในหมู่บ้าน มีเส้นทางสัญจร ที่สะดวกและปลอดภัย	กองช่าง อบต.
95	โครงการก่อสร้างถนนลาดยาง หมู่ที่ 5 บ้านเสือชะเง้อ สายคลองไปบุงกระสัง	เพื่อให้ประชาชนในหมู่บ้าน มีเส้นทางสัญจรที่สะดวก และปลอดภัย	ถนนลาดยาง หมู่ที่ 5 บ้านเสือชะเง้อ กว้าง 4 เมตร ยาว 1,800 เมตร	400,000 อบต.	400,000 อบต.	400,000 อบต.	400,000 อบต.	400,000 อบต.	จำนวนถนน ลาดยางใน หมู่บ้านที่เพิ่มขึ้น จำนวน 1 สาย	ประชาชนในหมู่บ้าน มีเส้นทางสัญจร ที่สะดวกและปลอดภัย	กองช่าง อบต.

96	โครงการก่อสร้างถนนลาดยาง หมู่ที่ 7 บ้านสุขสำราญ	เพื่อให้ประชาชนในหมู่บ้าน มีเส้นทางสัญจรที่สะดวก และปลอดภัย	ถนนลาดยาง หมู่ที่ 7 บ้านสุขสำราญ กว้าง 4 เมตร ยาว 1,300 เมตร	1,300,000 อบต.	1,300,000 อบต.	1,300,000 อบต.	1,300,000 อบต.	1,300,000 อบต.	จำนวนถนน ลาดยางใน หมู่บ้านที่เพิ่มขึ้น จำนวน 1 สาย	ประชาชนในหมู่บ้าน มีเส้นทางสัญจร ที่สะดวกและปลอดภัย	กองช่าง อบต.
97	โครงการก่อสร้างถนนลาดยาง หมู่ที่ 10 บ้านโนนสีทอง (ถนนสายหลัก หมู่ที่ 10 ถึง องค์การบริหารส่วนตำบล)	เพื่อให้ประชาชนในหมู่บ้าน มีเส้นทางสัญจรที่สะดวก และปลอดภัย	ถนนลาดยาง หมู่ที่ 10 บ้านโนนสีทอง กว้าง 6 เมตร ยาว 1,500 เมตร	3,500,000 อบต.	3,500,000 อบต.	3,500,000 อบต.	3,500,000 อบต.	3,500,000 อบต.	จำนวนถนน ลาดยางใน หมู่บ้านที่เพิ่มขึ้น จำนวน 1 สาย	ประชาชนในหมู่บ้าน มีเส้นทางสัญจร ที่สะดวกและปลอดภัย	กองช่าง อบต.
98	โครงการก่อสร้าง/ซ่อมแซม ถนนลาดยางภายในตำบล	เพื่อให้ประชาชนในหมู่บ้าน มีเส้นทางสัญจรที่สะดวกและ ปลอดภัย และใช้สำเลียงผล ผลิตทางการเกษตร	ก่อสร้างถนนลาดยาง ภายในตำบล	1,000,000 อบต.	1,000,000 อบต.	1,000,000 อบต.	1,000,000 อบต.	1,000,000 อบต.	ร้อยละของความ พึงพอใจของ ผู้ใช้นน ร้อยละ 60	ประชาชนในหมู่บ้าน มีเส้นทางสัญจร ที่สะดวกและปลอดภัย และใช้สำเลียงผลผลิต	กองช่าง อบต.
99	โครงการขยายไหล่ทาง ถนนลาดยาง หมู่ที่ 12 บ้านทุ่งรวงทอง จากซอย นานาชาติถึงบ้านนายหล่า	เพื่อให้ประชาชนในหมู่บ้าน มีเส้นทางสัญจรที่สะดวกและ ปลอดภัย	ขยายไหล่ทาง ถนนลาดยาง หมู่ที่ 12 บ้านทุ่งรวงทอง กว้าง 6 เมตร ยาว 500 เมตร	-	-	500,000 อบต.	500,000 อบต.	500,000 อบต.	ร้อยละความ พึงพอใจของ ผู้ใช้นน ร้อยละ 60	ประชาชนในหมู่บ้าน มีเส้นทางสัญจร ที่สะดวกและปลอดภัย	กองช่าง อบต.
100	โครงการก่อสร้าง ถนน คสล. หมู่ที่ 1 บ้านสระหลวง (ถนนหลวงศรีสำราญ)	เพื่อให้ประชาชนในหมู่บ้าน มีเส้นทางสัญจรที่สะดวกและ ปลอดภัย และใช้สำเลียงผล ผลิตทางการเกษตร	ก่อสร้างถนนลาดยาง หมู่ที่ 1 บ้านสระหลวง (ถนนหลวงศรีสำราญ) กว้าง 6 เมตร ยาว 220 เมตร	100,000 อบต.	100,000 อบต.	100,000 อบต.	100,000 อบต.	100,000 อบต.	ร้อยละของความ พึงพอใจของ ผู้ใช้นน ร้อยละ 60	ประชาชนในหมู่บ้าน มีเส้นทางสัญจร ที่สะดวกและปลอดภัย และใช้สำเลียงผลผลิต	กองช่าง อบต.

101	โครงการปรับปรุงถนน โดยลาดยางที่มีส่วนผสม ยางพารา หมู่ที่ 1	เพื่อให้ประชาชนในหมู่บ้าน มีเส้นทางสัญจรที่สะดวกและ ปลอดภัย	ปรับปรุงถนน โดยลาดยางที่มีส่วนผสม ยางพารา หมู่ที่ 1 กว้าง 6 X 300 เมตร	150,000 อบต. =	150,000 อบต.	150,000 อบต.	150,000 อบต.	150,000 อบต.	ร้อยละของความ พึงพอใจของ ผู้ใช้ถนน ร้อยละ 60	ประชาชนในหมู่บ้าน มีเส้นทางสัญจร ที่สะดวกและปลอดภัย	กองช่าง อบต.
-----	------------------------------------------------------------------	-------------------------------------------------------------------	---------------------------------------------------------------------------------	----------------------	-----------------	-----------------	-----------------	-----------------	-------------------------------------------------------	-----------------------------------------------------------	-----------------

2. บัญชีโครงการพัฒนาท้องถิ่น

รายละเอียดโครงการพัฒนา

แผนพัฒนาท้องถิ่น (พ.ศ. 2561 ถึง พ.ศ. 2565)

องค์การบริหารส่วนตำบลทุ่งกระตาดพัฒนา อำเภอหนองกี่ จังหวัดบุรีรัมย์

ก. ยุทธศาสตร์จังหวัดที่ 1 ด้านด้านสังคมและคุณภาพชีวิต

ข. ยุทธศาสตร์การพัฒนาองค์กรปกครองส่วนท้องถิ่นในเขตจังหวัด ที่ 1 เมื่อนำอยู่และคุณภาพชีวิตที่ดี

4. ยุทธศาสตร์ด้านส่งเสริมคุณภาพชีวิต

4.6 แผนงานบริหารงานทั่วไป

ที่	โครงการ	วัตถุประสงค์	เป้าหมาย (ผลผลิตของโครงการ)	งบประมาณและที่ผ่านมา					ตัวชี้วัด (KPI)	ผลลัพธ์ที่คาดว่าจะได้รับ	หน่วยงาน ที่รับผิดชอบ หลัก
				2561 (บาท)	2562 (บาท)	2563 (บาท)	2564 (บาท)	2565 (บาท)			
1	โครงการงานประเพณีและวัฒนธรรมของดีเมืองหนองกี่	เพื่อให้ชาวหนองกี่ตระหนัก ความสำคัญของศิลปวัฒนธรรม ท้องถิ่นและส่งเสริมอาชีพให้ชาว หนองกี่มีรายได้และใช้เวลาว่างให้ เกิดประโยชน์	ประชาชนในพื้นที่อำเภอ หนองกี่ ได้ร่วมกิจกรรมและ ประชาชนในพื้นที่ใกล้เคียง และภาคประชาชน	50,000	50,000	50,000	50,000	50,000	จำนวน งบประมาณ ที่อุดหนุนเพื่อให้ บรรลุตาม วัตถุประสงค์ของ โครงการ	ประชาชนชาวหนองกี่เกิด ความรักสามัคคีมีความ เข้าใจและหวงแหน วัฒนธรรมที่ดีของอำเภอ หนองกี่	กอง การศึกษา อบต.

2	โครงการอุดหนุนเหล่ากาชาดจังหวัดบุรีรัมย์ ตามโครงการจัดหารายได้เพื่อจัดกิจกรรมสาธารณกุศล และให้ความช่วยเหลือประชาชนตามภารกิจของเหล่ากาชาดจังหวัดบุรีรัมย์	เพื่อสนับสนุนกิจกรรมสาธารณกุศล และให้ความช่วยเหลือประชาชนตามภารกิจของเหล่ากาชาด จังหวัดบุรีรัมย์	สนับสนุนเหล่ากาชาดจังหวัดบุรีรัมย์	10,000 อบต.	10,000 อบต.	10,000 อบต.	10,000 อบต.	10,000 อบต.	จำนวนงบประมาณที่อุดหนุนเพื่อให้บรรลุตามวัตถุประสงค์ของโครงการ จำนวน 10,000 บาท	เหล่ากาชาดจังหวัดบุรีรัมย์ มีงบประมาณเพียงพอที่จะจัดกิจกรรมสาธารณกุศล และช่วยเหลือประชาชนผู้ด้อยโอกาส ผู้ยากจนฯ ได้	สำนักปลัด อบต.
3	อุดหนุนที่ทำการปกครองอำเภอหนองกี่ ตามโครงการขยายผลศูนย์การเรียนรู้โครงการอันเนื่องมาจากพระราชดำริ	เพื่อให้ประชาชนได้รับความรู้ แนวปรัชญาเศรษฐกิจพอเพียง ถือเป็นแนวทางการดำเนินชีวิต เป็นการแก้ไขปัญหาความยากจน	สนับสนุนงบประมาณแก่ที่ทำการปกครองอำเภอหนองกี่ เพื่อให้ผู้นำหมู่บ้าน/ผู้นำชุมชน/ผู้นำสตรี ในตำบล เข้ารับการฝึกอบรมตามโครงการ ฯ	20,000 อบต.	20,000 อบต.	20,000 อบต.	20,000 อบต.	20,000 อบต.	จำนวนงบประมาณที่อุดหนุนเพื่อให้เป็นไปตามวัตถุประสงค์ของโครงการ จำนวน 20,000 บาท	ผู้นำชุมชน ผู้นำสตรี และประชาชนทั่วไป ได้รับความรู้ ความเข้าใจ ในแนวปรัชญาเศรษฐกิจพอเพียง ลดปัญหาความยากจนในครัวเรือนและชุมชน	สำนักปลัด อบต.



|

2. บัญชีโครงการพัฒนาท้องถิ่น

รายละเอียดโครงการพัฒนา

แผนพัฒนาท้องถิ่น (พ.ศ. 2561 ถึง พ.ศ. 2565)

องค์การบริหารส่วนตำบลทุ่งกระตาดพัฒนา อำเภอหนองกี่ จังหวัดบุรีรัมย์

ก. ยุทธศาสตร์จังหวัดที่ 1 ด้านเศรษฐกิจ

ข. ยุทธศาสตร์การพัฒนาองค์กรปกครองส่วนท้องถิ่นในเขตจังหวัด ที่ 1 เมื่อนำอยู่และคุณภาพชีวิตที่ดี

5. ยุทธศาสตร์ด้านการศึกษา ศาสนา วัฒนธรรม ประเพณีท้องถิ่น และนันทนาการ

5.2 แผนงานการศึกษา

ที่	โครงการ	วัตถุประสงค์	เป้าหมาย (ผลผลิตของโครงการ)	งบประมาณและที่ผ่านมา					ตัวชี้วัด (KPI)	ผลลัพธ์ที่คาดว่าจะได้รับ	หน่วยงาน ที่รับผิดชอบหลัก
				2561 (บาท)	2562 (บาท)	2563 (บาท)	2564 (บาท)	2565 (บาท)			
1	โครงการจัดหาครุภัณฑ์ทางการศึกษาแก่ศูนย์เด็กเล็ก อบต.ทุ่งกระตาดพัฒนา	เพื่อส่งเสริมสนับสนุนด้านการศึกษาก่อนวัยเรียนแก่เด็กเล็กภายในศูนย์พัฒนาเด็กเล็ก	จัดซื้อ/จัดหา ครุภัณฑ์ทางการศึกษาแก่ศูนย์พัฒนาเด็กเล็ก อบต.ทุ่งกระตาดพัฒนา	30,000 อบต.	30,000 อบต.	30,000 อบต.	30,000 อบต.	30,000 อบต.	ระดับความสำเร็จในการพัฒนาการด้านร่างกายและสมองของเด็กเล็กภายในศูนย์ฯ ร้อยละ 60	เด็กเล็กมีพัฒนาการด้านร่างกายและสมองดีขึ้น	กองการศึกษา อบต.

2	โครงการสนับสนุนอาหารกลางวัน	เพื่อให้เด็กนักเรียนมีสุขภาพร่างกายที่แข็งแรง เจริญเติบโต สมกับวัยและได้รับสารอาหารครบถ้วน	เพื่อให้เด็กนักเรียนมีสุขภาพร่างกายที่แข็งแรงเจริญเติบโตสมกับวัยและได้รับสารอาหารครบถ้วน	190,000 อบต.	190,000 อบต.	190,000 อบต.	190,000 อบต.	190,000 อบต.	ระดับความสำเร็จ ในการส่งเสริม ด้านโภชนาการ ของเด็กเล็ก ภายในศูนย์ฯ ร้อยละ 60	เด็กนักเรียนมีพัฒนาการ ด้านร่างกายและสมอง ที่เหมาะสมกับวัยไม่เป็น โรคขาดสารอาหาร	กองการศึกษา อบต.
3	โครงการอาหารเสริมนมโรงเรียน	เพื่อให้เด็กนักเรียนมีสุขภาพร่างกายที่แข็งแรง เจริญเติบโต สมกับวัยและได้รับสารอาหารครบถ้วน	เพื่อให้เด็กนักเรียนมีสุขภาพร่างกายที่แข็งแรงเจริญเติบโตสมกับวัยและได้รับสารอาหารครบถ้วน	60,000 อบต.	60,000 อบต.	60,000 อบต.	60,000 อบต.	60,000 อบต.	ระดับความสำเร็จ ในการส่งเสริม ด้านโภชนาการ ของเด็กเล็ก ภายในศูนย์ฯ ร้อยละ 60	เด็กนักเรียนมีพัฒนาการ ด้านร่างกายและสมอง ที่เหมาะสมกับวัยไม่เป็น โรคขาดสารอาหาร	กองการศึกษา อบต.
4	โครงการวันเด็กแห่งชาติ	เพื่อส่งเสริมให้เด็กเข้าร่วมกิจกรรม กล้าแสดงออก มีความริเริ่มสร้างสรรค์	จัดกิจกรรมวันเด็ก เพื่อให้เด็กได้แสดงออก จำนวน 1 วัน	25,000 อบต.	25,000 อบต.	25,000 อบต.	25,000 อบต.	25,000 อบต.	ระดับความสำเร็จ ในการส่งเสริม กิจกรรมและการ กล้าแสดงออก ของเด็กเล็ก ภายในศูนย์ฯ ร้อยละ 60	ส่งเสริมพัฒนาทางด้าน ร่างกายอารมณ์ สังคม และนักเรียนมีขวัญ กำลังใจที่ดี	กองการศึกษา อบต.

5	โครงการทัศนศึกษาเสริมสร้าง การเรียนรู้ให้แก่เด็กปฐมวัย	เพื่อส่งเสริมการเรียนรู้ ให้แก่เด็กปฐมวัยในเขตพื้นที่ ตำบลทุ่งกระตาดพัฒนา	จัดทัศนศึกษาออกสถานที่ โดยกลุ่มเป้าหมาย คือ เด็กเล็กภายในศูนย์พัฒนา เด็กเล็ก	20,000 อบต.	20,000 อบต.	20,000 อบต.	20,000 อบต.	20,000 อบต.	ระดับความสำเร็จ ในการพัฒนาการ ด้านการเรียนรู้ ของเด็กเล็ก ภายในศูนย์ฯ ร้อยละ 60	เด็กมีพัฒนาการด้าน การเรียนรู้สิ่งแวดล้อม	กองการศึกษา อบต.
6	โครงการจัดทำรั้วรอบศูนย์พัฒนา เด็กเล็ก สังกัด อบต.ทุ่งกระตาดพัฒนา	เพื่อความปลอดภัยแก่เด็กเล็ก และบุคลากรภายในศูนย์พัฒนา เด็กเล็ก และป้องกันทรัพย์สิน ถูกโจรกรรม	จัดทำรั้วรอบศูนย์พัฒนา เด็กเล็ก สังกัด อบต.ทุ่งกระตาดพัฒนา	400,000 อบต.	400,000 อบต.	400,000 อบต.	400,000 อบต.	400,000 อบต.	ระดับของ ของความปลอดภัย ของเด็กเล็ก ภายในศูนย์ฯ ร้อยละ 70	สามารถป้องกันภัย เด็กเล็กและบุคลากร ภายในศูนย์พัฒนา เด็กเล็กฯ	กองการศึกษา อบต.
7	โครงการปรับปรุง/ซ่อมแซมอาคาร ศูนย์พัฒนาเด็กเล็กเพื่อให้ได้ ระดับมาตรฐาน	เพื่อให้ศูนย์พัฒนาเด็กเล็ก ได้ระดับมาตรฐานการ เรียนรู้	ปรับปรุง/ซ่อมแซมอาคาร ศูนย์พัฒนาเด็กเล็ก ตำบลทุ่งกระตาดพัฒนา จำนวน 1 หลัง	100,000 อบต.	100,000 อบต.	100,000 อบต.	100,000 อบต.	100,000 อบต.	ระดับมาตรฐาน ของอาคารศูนย์ พัฒนาเด็กเล็ก ร้อยละ 60	ศูนย์พัฒนาเด็กเล็กได้ ระดับมาตรฐานการ เรียนรู้	กองการศึกษา อบต.
8	โครงการอบรมภาษาอังกฤษและ ภาษาอื่น ๆ เพื่อรองรับประชาคม เศรษฐกิจอาเซียน หรือ AEC (ASEAN Economic Community) ตำบลทุ่งกระตาดพัฒนา	เพื่อส่งเสริมให้ประชาชนในตำบล มีพื้นฐานด้านภาษาในการรองรับ การเข้าสู่ประชาคมเศรษฐกิจ อาเซียน	ฝึกอบรมภาษาอังกฤษและ ภาษาอื่น ๆ ให้แก่ประชาชน ในตำบล	50,000 อบต.	50,000 อบต.	50,000 อบต.	50,000 อบต.	50,000 อบต.	ร้อยละของผู้เข้า รับการฝึกอบรม ที่สามารถสื่อสาร ภาษาพื้นฐานที่ ฝึกอบรมได้ ร้อยละ 60	ประชาชนได้มีพื้นฐาน ด้านภาษาเพื่อรองรับ การเข้าสู่ประชาคม เศรษฐกิจอาเซียน	กองการศึกษา อบต.

9	โครงการอบรมผู้ปกครอง/ ปฐมนิเทศ	เพื่อให้ทราบปัญหาและ ความต้องการที่เกิดกับ เด็กนักเรียน	1 ครั้ง / ปี	1,000 อบต.	1,000 อบต.	1,000 อบต.	1,000 อบต.	1,000 อบต.	จำนวนผู้ปกครอง ที่เข้าร่วมโครงการฯ ร้อยละ 70	ทำให้ทราบปัญหาและ แนวทางแก้ไขที่จะเกิดขึ้น กับเด็กนักเรียน	กองการศึกษา อบต.
10	โครงการปรับปรุงภูมิทัศน์ ศูนย์พัฒนาเด็กเล็ก	เพื่อให้เป็นศูนย์ที่น่าอยู่ สวยงาม	จำนวน 2 ศูนย์	100,000 อบต.	100,000 อบต.	100,000 อบต.	100,000 อบต.	100,000 อบต.	ระดับมาตรฐาน ของศูนย์พัฒนา เด็กเล็กร้อยละ80	ศูนย์พัฒนาเด็กเล็กมี สิ่งแวดล้อมที่ดีขึ้น	กองการศึกษา อบต.
11	กิจกรรมพัฒนาคุณภาพผู้เรียน ศูนย์พัฒนาเด็กเล็กตำบลทุ่งกระตาด	เพื่อพัฒนาผู้เรียนด้านร่างกาย จิตใจ สติปัญญา อารมณ์ และ สังคม มุ่งส่งเสริมเจตคติคุณค่า ชีวิต ปกป้องคุณธรรมและค่านิยม ที่พึงประสงค์	ผู้เรียนมีร่างกายจิตใจสติ ปัญญาอารมณ์และสังคมมุ่ง ส่งเสริมเจตคติคุณค่าชีวิต ปกป้องคุณธรรมและค่านิยม ที่พึงประสงค์	10,750 อบต.	10,750 อบต.	10,750 อบต.	10,750 อบต.	10,750 อบต.	พัฒนาคุณภาพผู้เรียน ของศูนย์พัฒนา เด็กเล็กร้อยละ80	ผู้เรียนมีร่างกาย จิตใจ สติปัญญา อารมณ์และ สังคมมุ่งส่งเสริมเจตคติ คุณค่าชีวิตปกป้องคุณ- ธรรมและค่านิยมที่พึง ประสงค์	กองการศึกษา อบต.
12	เครื่องแบบนักเรียน (ศูนย์พัฒนา เด็กเล็กตำบลทุ่งกระตาดพัฒนา)	เพื่อให้เด็กปฐมวัยมีเครื่องแบบ นักเรียนและการแต่งกายของผู้ เข้าศึกษาที่พร้อมเพียงกัน	เด็กมีเครื่องแบบนักเรียน และการแต่งกายของผู้เข้า ศึกษาที่พร้อมเพียงกัน	7,500	7,500	7,500	7,500	7,500	เด็กมีเครื่องแบบ นักเรียนและการ แต่งกายของผู้เข้า ศึกษาที่พร้อมเพียง กัน ร้อยละ 100	เด็กปฐมวัยมีเครื่องแบบ นักเรียนและการแต่งกาย ของผู้เข้าศึกษาที่พร้อม เพียงกัน	กองการศึกษา
13	หนังสือเรียน (ศูนย์พัฒนาเด็กเล็ก ตำบลทุ่งกระตาดพัฒนา)	เพื่อให้เด็กปฐมวัยมีหนังสือเรียน แบบฝึกหัดและหนังสือเสริมการ เรียนที่เหมาะสมตามวัย	เด็กปฐมวัยมีหนังสือเรียน แบบฝึกหัดและหนังสือเสริม การเรียนที่เหมาะสมตามวัย	5,000	5,000	5,000	5,000	5,000	เด็กปฐมวัยมีหนังสือ เรียนแบบฝึกหัด และหนังสือเสริมการ เรียนที่เหมาะสม ตามวัย ร้อยละ 100	เด็กปฐมวัยมีหนังสือเรียน แบบฝึกหัดและหนังสือ เสริมการเรียนที่เหมาะสม ตามวัย	กองการศึกษา

14	อุปกรณ์การเรียน (ศูนย์พัฒนาเด็กเล็กตำบลทุ่งกระตาดพัฒนา)	เพื่อให้เด็กปฐมวัยมีอุปกรณ์การเรียนที่เหมาะสมตามวัย	เด็กปฐมวัยมีอุปกรณ์การเรียนที่เหมาะสมตามวัย	5,000	5,000	5,000	5,000	5,000	เด็กปฐมวัยมีอุปกรณ์การเรียนที่เหมาะสมตามวัย ร้อยละ 100	เด็กปฐมวัยมีอุปกรณ์การเรียนที่เหมาะสมตามวัย	กองการศึกษา
----	---------------------------------------------------------	-----------------------------------------------------	---------------------------------------------	-------	-------	-------	-------	-------	--------------------------------------------------------	---------------------------------------------	-------------

2. บัญชีโครงการพัฒนาท้องถิ่น

รายละเอียดโครงการพัฒนา

แผนพัฒนาท้องถิ่น (พ.ศ. 2561 ถึง พ.ศ. 2565)

องค์การบริหารส่วนตำบลทุ่งกระตาดพัฒนา อำเภอหนองกี่ จังหวัดบุรีรัมย์

ก. ยุทธศาสตร์จังหวัดที่ 1 ด้านสังคมและคุณภาพชีวิต

ข. ยุทธศาสตร์การพัฒนาองค์กรปกครองส่วนท้องถิ่นในเขตจังหวัด ที่ 1 เมื่อนำอยู่และคุณภาพชีวิตที่ดี

6. ยุทธศาสตร์ด้านการสร้างความเข้มแข็งให้ชุมชน สาธารณสุขและสิ่งแวดล้อม

6.5 แผนงานงบกลาง

ที่	โครงการ	วัตถุประสงค์	เป้าหมาย (ผลผลิตของโครงการ)	งบประมาณและที่ผ่านมา					ตัวชี้วัด (KPI)	ผลลัพธ์ที่คาดว่าจะได้รับ	หน่วยงาน ที่รับผิดชอบหลัก
				2561 (บาท)	2562 (บาท)	2563 (บาท)	2564 (บาท)	2565 (บาท)			
1	โครงการสมทบกองทุนหลักประกันสุขภาพ	เพื่อจ่ายเงินสมทบกองทุนหลักประกันสุขภาพในระดับประกันสุขภาพในระดับท้องถิ่น	สนับสนุนการดำเนินงานของกองทุนหลักประกันฯ จำนวน 1 กองทุน	50,000 อบต.	50,000 อบต.	50,000 อบต.	50,000 อบต.	50,000 อบต.	ระดับความสำเร็จในการดำเนินงานกองทุนร้อยละ 70	ประชาชนในเขตพื้นที่มีสุขภาพดียิ่งขึ้น	สำนักปลัด อบต.

บัญชีสรุปโครงการพัฒนา

แบบ ผ. 01

แผนพัฒนาท้องถิ่น (พ.ศ.2561 - 2565)

องค์การบริหารส่วนตำบลทุ่งกระตาดพัฒนา อำเภอหนองก๊ก จังหวัดบุรีรัมย์

ยุทธศาสตร์	ปี 2561		ปี 2562		ปี 2563		ปี 2564		ปี 2565		รวม 5 ปี	
	จำนวน โครงการ	งบประมาณ (บาท)	จำนวน โครงการ	งบประมาณ (บาท)	จำนวน โครงการ	งบประมาณ (บาท)	จำนวน โครงการ	งบประมาณ (บาท)	จำนวน โครงการ	งบประมาณ (บาท)	จำนวน โครงการ	งบประมาณ (บาท)
1) ยุทธศาสตร์ด้านโครงสร้างพื้นฐาน												
1.1 แผนงานเคหะและชุมชน	25	9,500,500	25	9,500,500	25	9,500,500	25	9,500,500	25	9,500,500	25	9,500,500
รวม	25	9,500,500	25	9,500,500	25	9,500,500	25	9,500,500	25	9,500,500	25	9,500,500
2) ยุทธศาสตร์ด้านการบริหารจัดการ												
2.1 แผนงานบริหารงานทั่วไป	15	1,230,000	15	1,230,000	15	1,230,000	15	1,230,000	15	1,230,000	15	1,230,000
2.2 แผนงานการศึกษา	3	384,000	3	384,000	3	384,000	3	384,000	3	384,000	15	1,920,000
2.3 แผนงานเคหะและชุมชน	7	514,000	7	502,000	7	502,000	7	502,000	7	502,000	35	2,522,000
รวม	25	2,128,000	25	2,116,000	25	2,116,000	25	2,116,000	25	2,116,000	125	10,592,000
3) ยุทธศาสตร์ด้านเศรษฐกิจ สังคม การเมือง												
3.1 แผนงานการเกษตร	7	296,000	7	296,000	7	296,000	7	296,000	7	296,000	35	1,480,000
3.2 แผนงานเคหะและชุมชน	1	500,000	1	500,000	1	500,000	1	500,000	1	500,000	5	2,500,000
3.3 แผนงานสร้างความเข้มแข็งของชุมชน	3	210,000	3	210,000	3	210,000	3	210,000	3	210,000	15	1,050,000
3.4 แผนงานอุตสาหกรรมและการโยธา	55	15,065,000	55	15,065,000	55	15,065,000	55	15,065,000	55	15,065,000	275	75,325,000
รวม	66	16,071,000	66	16,071,000	66	16,071,000	66	16,071,000	66	16,071,000	330	80,355,000

ยุทธศาสตร์	ปี 2561		ปี 2562		ปี 2563		ปี 2564		ปี 2564		รวม 5 ปี	
	จำนวนโครงการ	งบประมาณ (บาท)	จำนวนโครงการ	งบประมาณ (บาท)	จำนวนโครงการ	งบประมาณ (บาท)	จำนวนโครงการ	งบประมาณ (บาท)	จำนวนโครงการ	งบประมาณ (บาท)	จำนวนโครงการ	งบประมาณ (บาท)
4. ยุทธศาสตร์ด้านส่งเสริมคุณภาพชีวิต												
4.1 แผนงานเคหะและชุมชน	3	730,000	3	730,000	3	730,000	3	730,000	3	730,000	15	3,650,000
4.2 แผนงานสร้างความเข้มแข็งของชุมชน	15	6,530,000	15	6,530,000	15	6,530,000	15	6,530,000	15	6,530,000	75	32,650,000
4.3 แผนงานงบกลาง	4	2,236,000	4	2,236,000	4	2,236,000	4	2,236,000	4	2,236,000	20	11,180,000
4.4 แผนงานสังคมสงเคราะห์	4	230,000	4	230,000	4	230,000	4	230,000	4	230,000	20	1,150,000
4.5 แผนงานการรักษาความสงบภายใน	6	2,200,000	6	2,200,000	6	2,200,000	6	2,200,000	6	2,200,000	30	11,000,000
4.6 แผนงานบริหารงานทั่วไป	3	80,000	3	80,000	3	80,000	3	80,000	3	80,000	15	400,000
รวม	35	12,006,000	35	12,006,000	35	12,006,000	35	12,006,000	35	12,006,000	175	60,030,000
5. ยุทธศาสตร์ด้านการศึกษา ศาสนา วัฒนธรรม ประเพณีท้องถิ่น และนันทนาการ												
5.1 แผนงานเคหะและชุมชน	2	60,000	2	60,000	2	60,000	2	60,000	2	60,000	10	300,000
5.2 แผนงานการศึกษา	14	1,004,250	14	1,004,250	14	1,004,250	14	1,004,250	14	1,004,250	70	5,021,250
5.3 แผนงานการศาสนาวัฒนธรรมและนันทนาการ	20	1,861,000	20	1,861,000	20	1,911,000	20	1,911,000	20	1,911,000	100	9,455,000
5.4 แผนงานสร้างความเข้มแข็งของชุมชน	1	30,000	1	30,000	1	30,000	1	30,000	1	30,000	5	150,000
รวม	37	2,955,250	37	2,955,250	37	3,005,250	37	3,005,250	37	3,005,250	185	14,926,250

	ปี 2561	ปี 2562	ปี 2563	ปี 2564	ปี 2564	รวม 5 ปี
--	---------	---------	---------	---------	---------	----------

ยุทธศาสตร์	จำนวน	งบประมาณ	จำนวน	งบประมาณ	จำนวน	งบประมาณ	จำนวน	งบประมาณ	จำนวน	งบประมาณ	จำนวน	งบประมาณ
	โครงการ	(บาท)	โครงการ	(บาท)	โครงการ	(บาท)	โครงการ	(บาท)	โครงการ	(บาท)	โครงการ	(บาท)
6. ยุทธศาสตร์ ด้านการสร้างเสริมความเข้มแข็งให้ชุมชนสาธารณสุขและสิ่งแวดล้อม												
6.1 แผนงานสร้างความเข้มแข็งของชุมชน	8	240,000	8	240,000	8	240,000	8	240,000	8	240,000	40	1,200,000
6.2 แผนงานสาธารณสุข	8	245,000	8	245,000	8	245,000	8	245,000	8	245,000	40	1,225,000
6.3 แผนงานการเกษตร	5	410,000	5	410,000	5	410,000	5	410,000	5	410,000	25	2,050,000
6.4 แผนงานเคหะและชุมชน	4	280,000	4	280,000	4	280,000	4	280,000	4	280,000	20	1,120,000
6.5 แผนงานงบกลาง	1	50,000	1	50,000	1	50,000	1	50,000	1	50,000	5	250,000
รวม	26	1,225,000	26	1,225,000	26	1,225,000	26	1,225,000	26	1,225,000	130	6,125,000
รวมทั้ง 6 ยุทธศาสตร์	214	43,885,750	214	43,873,750	214	43,923,750	214	43,923,750	214	43,923,750	351	181,528,750

